

## 118 casos de maus tratos

11



Tribuna

# Hoje

UMUARAMA 6 e 7/4/2024  
Edição 7065 - Ano XII - R\$3,00

NEWS



# Dengue: Risco à saúde pública leva Umuarama a decretar emergência

A Prefeitura de Umuarama declarou situação de emergência no município em razão de iminente perigo à saúde pública, visando adotar medidas urgentes de combate à proliferação do mosquito *Aedes aegypti* para controlar a situação epidemiológica da dengue. Decreto neste sentido foi publicado na sexta-feira (5), no diário oficial. Entre os motivos considerados para a decisão, está o Índice de Infestação

Predial (IIP) em 2,2% (bem acima do recomendado pelo Ministério da Saúde, de 1%) e a confirmação de 909 casos de dengue em residentes no atual período epidemiológico, o que caracteriza situação de alto risco à saúde. Conforme o Decreto Estadual, o Paraná também já está em situação de emergência em saúde pública em decorrência da dengue.

18

Contas públicas em déficit de quase R\$ 49 bi em fevereiro

2

Lula tenta liberar recursos para as prefeituras a seis meses da eleição

3

Fórum prioriza o desenvolvimento das indústrias no Noroeste

4

Em três meses Receita arrecada quase R\$ 4 bilhões com o IPVA 2024

5

Desaparecido é encontrado carbonizado em Mariluz

6

## Abastecimento digitalizado



A Prefeitura de Umuarama implantou um sistema de controle eletrônico para o abastecimento de combustível da frota do município composta por cerca de 450 automóveis, utilitários, caminhões, ônibus e máquinas pesadas. Para abastecer os veículos com gasolina e óleo diesel no posto de combustíveis do pátio do município, os condutores credenciados farão o registro digital no sistema utilizando um dispositivo portátil (TAG) individualizado, semelhante a um chaveiro. O sistema objetiva aumentar a eficiência operacional, o controle de custos, a segurança e a responsabilidade, além de monitorar e facilitar na elaboração de relatórios gerenciais precisos e efetivos. A Prefeitura consome mais de 50 mil litros de combustível por mês.

JOSÉ A. SABINO/SECOM

## Asfalto na Pioneiro

Mais uma importante estrada rural de Umuarama está prestes a ser asfaltada numa iniciativa do prefeito Celso Pozzobom, que reuniu proprietários e discutiu os detalhes da pavimentação da Estrada Pioneiro (Estrada Velha para Lovat). O prefeito propôs a divisão dos custos entre o município e proprietários rurais. A aprovação foi unânime.

9





# Contas públicas apresentaram déficit de quase R\$ 49 bilhões em fevereiro

As contas públicas fecharam o mês de fevereiro com saldo negativo, resultado principalmente do déficit do governo federal, em razão da antecipação do pagamento de precatórios em 2024. O setor público consolidado – formado pela União, pelos estados, municípios e empresas estatais – registrou déficit primário de R\$ 48,692 bilhões no mês de fevereiro, ante déficit de R\$ 26,453 bilhões no mesmo mês de 2023.

As Estatísticas Fiscais foram divulgadas ontem (5) pelo Banco Central. O déficit primário representa o resultado negativo das contas do setor público (despesas menos receitas), desconsiderando o pagamento dos juros da dívida pública.

Nos dois primeiros meses do ano, o setor público consolidado registra superávit primário de R\$ 53,455 bilhões. Em 12 meses – encerrados em fevereiro – as contas acumulam déficit primário de R\$ 268,229 bilhões, o que corresponde a 2,44% do Produto Interno Bruto (PIB, a soma de todos os bens e serviços produzidos no país).

Em 2023, as contas públicas fecharam o ano com déficit primário de R\$ 249,124 bilhões, 2,29% do PIB.

## ESFERAS DE GOVERNO

Em fevereiro último, a conta

do Governo Central (Previdência, Banco Central e Tesouro Nacional) teve déficit primário de R\$ 57,821 bilhões ante resultado negativo de R\$ 39,238 bilhões em fevereiro de 2023. O montante do déficit difere do resultado divulgado pelo Tesouro Nacional, de déficit de R\$ 58,444 bilhões em fevereiro porque, além de considerar os governos locais e as estatais, o BC usa metodologia diferente, que leva em conta a variação da dívida dos entes públicos.

Já os governos estaduais registraram superávit no mês de fevereiro de R\$ 7,486 bilhões, ante superávit de R\$ 7,542 bilhões em fevereiro do ano passado. Os governos

municipais tiveram resultado positivo de R\$ 1,160 bilhão em fevereiro deste ano. No mesmo mês de 2023, houve superávit de R\$ 4,305 bilhões para esses entes.

No total, os governos regionais – estaduais e municipais – tiveram superávit de R\$ 8,646 bilhões em fevereiro de 2023 contra resultado positivo de R\$ 11,847 bilhões no mesmo mês do ano passado.

As empresas estatais federais, estaduais e municipais – excluídas dos grupos Petrobras e Eletrobras – tiveram superávit primário de R\$ 483 milhões no mês de fevereiro, contra superávit de R\$ 938 milhões no mesmo mês de 2023.

## Despesas com juros

Os gastos com juros ficaram em R\$ 65,166 bilhões em fevereiro deste ano, um ligeiro aumento em relação aos R\$ 64,153 bilhões registrados em fevereiro de 2023. Já de janeiro para fevereiro de 2024, houve uma redução significativa. No primeiro mês do ano, os gastos com juros foram de R\$ 79,914 bilhões. No mês de janeiro, a conta de swaps teve perdas de R\$ 10 bilhões, enquanto em fevereiro ficou praticamente estável, com perdas de R\$ 0,4 bilhões. Além disso, o mês de fevereiro é mais curto, com três dias a menos, portanto, menos dias para acumular juros, o que também explica essa redução em relação a janeiro. O resultado nominal das contas públicas – formado pelo resultado primário e os gastos com juros – aumentou na comparação interanual.

Em fevereiro, o déficit nominal ficou em R\$ 113,858 bilhões contra o resultado negativo de R\$ 90,606 bilhões em igual mês de 2023. Em 12 meses encerrados em fevereiro, o setor público acumula déficit R\$ 1,015 trilhão, ou 9,24% do PIB, o maior déficit nominal para o período de 12 meses desde janeiro de 2021. O resultado nominal é levado em conta pelas agências de classificação de risco ao analisar o endividamento de um país, indicador observado por investidores.

## Dívida pública

A dívida líquida do setor público – balanço entre o total de créditos e débitos dos governos federal, estaduais e municipais – chegou a R\$ 6,693 trilhões em fevereiro, o que corresponde a 60,9% do PIB. Em janeiro, o percentual da dívida líquida em relação ao PIB estava em 60,1% (R\$ 6,565 trilhões). Em fevereiro deste ano, a dívida bruta do governo geral (DBGG) – que contabiliza apenas os passivos dos governos federal, estaduais e municipais – chegou a R\$ 8,301 trilhões ou 75,5%, com aumento em relação ao mês anterior (R\$ 8,210 trilhões ou 75,1% do PIB). Assim como o resultado nominal, a dívida bruta é usada para traçar comparações internacionais.

## Aplicação na poupança foi de R\$ 1,3 bi

O saldo da aplicação na caderneta de poupança subiu pela primeira vez no ano, com o registro de mais depósitos do que saques em março. As entradas superaram as saídas em R\$ 1,3 bilhão, de acordo com relatório divulgado nesta sexta-feira (5), em Brasília, pelo Banco Central (BC). No mês passado, foram aplicados R\$ 324,7 bilhões, contra saques de R\$ 323,4 bilhões. Os rendimentos creditados

nas contas de poupança somaram R\$ 4,9 bilhões. Com isso, o saldo da poupança é de R\$ 975,8 bilhões. No mês anterior, fevereiro de 2024, houve saída líquida (mais saques que depósitos) de R\$ 3,8 bilhões, assim como em janeiro (R\$ 20,1 bilhões). O resultado positivo do mês de março passado também contrasta com o verificado em março de 2023, quando os brasileiros sacaram R\$ 6,1 bilhões a mais do que depositaram na poupança.

## PREVISÃO DO TEMPO

### Umuarama



### Curitiba



Fases da lua

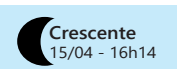
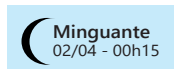

## INDICADORES ECONÔMICOS

DÓLAR		05/04	
% dia compra	venda	% mês	
COMERCIAL	+0,3%	5,0640	5,0650 +1,0%
PTAX (BC)	+0,6%	5,0514	5,0520 +1,1%
PARALELO	+0,2%	4,9700	5,3500 +0,9%
TURISMO	+0,2%	4,9700	5,3300 +0,9%
EURO	+0,3%	5,4747	5,4774 +1,5%

US\$ 1 É IGUAL A:	MOEDAS X REAL
libra est.	0,79
Euro	0,92
Peso arg.	863,00
libra est.	R\$ 0,0337
Libra est.	R\$ 6,38
Peso arg.	R\$ 0,006
	R\$1: 1.456,88 guaranis

POUPANÇA - TR			
Período/ depósitos...	Poup. antiga	Poup. nova	Rem. básica
3/3 a 3/4	0,5565	0,5565	0,0562
4/3 a 4/4	0,5828	0,5828	0,0824
5/3 a 5/4	0,5816	0,5816	0,0812
6/3 a 6/4	0,5784	0,5784	0,0780
7/3 a 7/4	0,5475	0,5475	0,0473

BOVESPA		05/04	
IBOVESPA:	126.795 pontos		
Ações	%	R\$	
Petrobras PN	+0,58%	38,10	
Vale ON	-1,09%	59,71	
ItauiUnibanco PN	-0,18%	32,73	
Bradesco PN	-0,27%	14,52	
Magazine Luiza ON	-3,39%	1,71	
IRB Brasil ON	+13,21%	42,35	

ÍNDICES DE INFLAÇÃO				
Índice em %	FEV	MAR	ano	12m
IPCA (IBGE)	0,83	-	1,25	4,50
IGP-M (FGV)	-0,52	-0,47	-0,91	-4,26
IGP-DI (FGV)	-0,41	-	-0,67	-4,04

REAJUSTE DE ALUGUÉIS				
Índice	FEV	MAR	ABR	
IGP-M (FGV)	0,9668	0,9624	0,9574	
IGP-DI (FGV)	0,9639	0,9596	-	

\* Correção anual. Multiplique valor pelo índice

SELIC ANUAL: 10,75% | TJLP: 6,67%

TABELA DO IR			
BASE (R\$)	Alíq. %	deduzir	
Até R\$ 2.112	zero	zero	
2.112,01 até 2.826,65	7,50	158,40	
2.826,66 até 3.751,05	15	370,40	
3.751,06 até 4.664,68	22,50	651,73	
Acima de 4.664,68	27,50	884,96	

Dedução p/dependente: R\$ 189,59; IR 2023: 8ª parcela vence em 29/12, com juros Selic de 7,17%

SAL. MÍNIMO PR (jan/24 a dez/24)			
I	II	III	IV
R\$ 1856,94	R\$ 1927,02	R\$ 1989,86	R\$ 2134,88

Em reais. \*Faixa II: empregados domésticos.

OUTROS INDICADORES				
	FEV	MAR	ABR	
TJLP (%)	6,53	6,53	6,67	
Sal. mínimo	1.320,00	1.412,00	1.412,00	
UPC	23,54	23,54	23,54	

CUSTO DA CONSTRUÇÃO (CUB)				
R\$/m2	JAN	FEV	%m	%ano
Paraná	2.299,55	2.304,04	0,20	3,61
Norte	2.213,67	-	1,49	1,49
Oeste	2.341,05	2.344,89	0,16	0,33

PREVIDÊNCIA		COMP: JAN a DEZ	
<b>Autônomo e Facultativo</b>			
Valor mínimo	R\$ 1.412,00	20%	R\$ 282,40
Valor máximo	R\$ 7.786,02	20%	R\$ 1.557,20

O AUTÔNOMO que prestar serviços só a pessoas físicas e o FACULTATIVO podem contribuir com 11% sobre o salário mínimo. Donas de casa de baixa renda podem recolher sobre 5% do salário mínimo.

MEI - Microempreendedor Individual	
Valor mínimo	R\$ 1.412,00 5% R\$ 70,60
Valor máximo	R\$ 7.786,02 20% R\$ 1.557,20

**Segurados Especiais**  
Recolherão com 1,3% em cima do valor de suas receitas brutas das produções rurais

Assalariado	
Até um salário mínimo (R\$ 1.412,00)	7,5%
De R\$ 1.412,01 a R\$ 2.666,68	9%
De R\$ 2.666,69 a R\$ 4.000,03	12%
De R\$ 4.000,04 a R\$ 7.786,02	14%

COMO EFETUAR O CÁLCULO: calcule o valor da taxa de cada intervalo de salário, e depois some os valores EMPREGADOR - Taxa de 12%(Pes. físicas)  
Vencimento: consulte o INSS

## MERC. RURAL

PREÇO PRODUTOR (DERAL/SEAB)				
Em 05/04	PR	DIA	30d.	Casc.
SOJA	mai/24	1.185,00	0,5%	108,00
MILHO	mai/24	49,96	2,1%	50,00
TRIGO	mai/24	63,98	0,4%	65,00
BOI GORDO	mai/24	225,62	0,0%	225,00
SUINO	mai/24	6,30	0,0%	-

Soja, milho e trigo sc 60kg, boi gordo arroba e frango kg

BOLSA DE CHICAGO				
Em 05/04	CONT.	FECH.	DIA	30d.
SOJA	mai/24	1.185,00	5,00	3,1%
FARELO	mai/24	333,10	-0,40	1,0%
MILHO	mai/24	434,25	-1,00	1,9%
TRIGO	mai/24	567,25	11,00	2,9%

Em Pontos. 1 ponto = 1 centavo de dólar/bushel na soja (27,2kg), milho e trigo (25,4kg) e US\$ tonelada curta no farelo (907kg). DIA: variação em pontos

LOTES/ATACADO (AgDOSSIÊ:DINHEIRO)				
Em 05/04	PRAÇA	R\$/sc	SEM	30d.
SOJA	Cascavel	120,00	2,6%	8,1%
SOJA	Paraguá	129,00	2,4%	7,5%
MILHO	Cascavel	54,00	0,0%	5,9%

expediente



Direção-Geral  
Clarice Roman  
Direção de Jornalismo  
Paulo Alexandre de Oliveira  
Editor Local  
Alex Miranda  
alexmirandareporter@gmail.com  
www.tribunahoje.jor.br

Uma publicação de Jornal Oparana S/A - CNPJ:  
21.819.026/0003-06

Redação, administração, publicidade  
Rua Des. Lauro Lopes, 3663 - Centro Empresarial Piemont  
II - Sala 07  
CEP 87.501-210 - Umuarama/PR  
Telefone Central (44) 3056-6050

Emails

diretor@tribunahoje.jor.br  
comercial@tribunahoje.jor.br

REPRESENTANTE NACIONAL  
Merconeti  
(41) 3079-4666





# Lula quer liberar recursos para obras as prefeituras seis meses antes da eleição

O presidente Lula afirmou ontem (sexta-feira, 5), no Recife, onde cumpriu agenda pela manhã, que, muitas vezes, no governo federal, as áreas responsáveis pela liberação de dinheiro são “mão de vaca” e não querem liberar recursos. A seis meses das eleições municipais, Lula quer que a gestão federal libere o dinheiro para que os prefeitos sejam capazes de fazer as obras necessárias em suas regiões.

“Muitas vezes no governo, sobretudo na parte do governo que trabalha com finança, e isso vale para política, para clube de futebol, para sindicato, para associação de moradores, quem está cuidando do dinheiro fica muito mão de vaca, quem está cuidando

do dinheiro não quer liberar dinheiro para nada, tudo é muito complicado, tudo demora”, disse no evento de assinatura de ordens de serviço para construção de encostas no Recife.

As ordens de serviço para construção de encostas contarão com um investimento de R\$ 40 milhões a partir de convênio entre a gestão municipal e o Ministério das Cidades. Ao lado de Lula, participou o prefeito da capital, João Campos (PSB), com quem o chefe do Executivo estuda um apoio à reeleição a Recife nas eleições municipais.

Na fala, Lula defendeu que sejam feitos investimentos em obras que antecipem tragédias, como enchentes. “Uma

obra dessas que custa R\$ 40 milhões tem valor, quem sabe, mais importante de uma obra que custa R\$ 15 bilhões, R\$ 20 bilhões”, defendeu.

Segundo Lula, no governo, há o agravante de que “funcionários” responsáveis pela liberação dos recursos “começaram a ficar com medo de liberar dinheiro”. “Porque, como todo mundo acusa todo mundo, quando um funcionário libera um dinheiro e é acusado, ele tem que abrir um processo e é ele quem tem que pagar os custos do advogado”, disse.

“Então, muitas vezes ele [funcionário] fala: ‘Ah, esse ministro chegou aqui com pressa, pensa que manda, mas ele só tem 4 anos, eu tenho 20’”, citou.

## Ações sobre demarcação de terras indígenas no PR voltarão a tramitar

O Supremo Tribunal Federal (STF) determinou que as ações judiciais relacionadas à Terra Indígena (TI) Tekoha Guasu Guavira, na região de Guaíra (a cerca de 100 quilômetros de Umuarama), voltem a tramitar regularmente. Os processos haviam sido suspensos em decorrência de concessão de medida liminar do vice-presidente do Supremo Tribunal Federal (STF), ministro Edson Fachin, em janeiro deste ano durante o recesso forense. Como consequência, também foi cassada a parte da liminar que havia suspenso as decisões judiciais proferidas nesses processos.

A decisão majoritária foi tomada no julgamento do referendo de medida liminar na Ação Cível Originária (ACO) 3555, realizado na sessão virtual encerrada em 3/4, e seguiu entendimento do relator do processo, ministro Dias Toffoli.

O relator explicou que a ACO foi ajuizada pela Procuradoria-Geral da República (PGR) para pedir reparação a indígenas afetados por ações e omissões estatais em virtude da construção e da instalação da Usina Hidrelétrica de Itaipu Binacional.

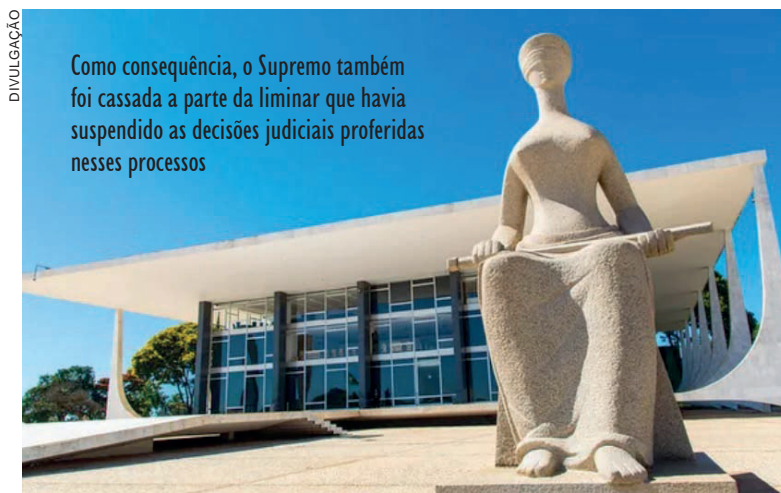

Como consequência, o Supremo também foi cassada a parte da liminar que havia suspenso as decisões judiciais proferidas nesses processos

dido em janeiro, por sua vez, foi feito pela Comunidade Indígena Avá-Guarani do Oeste do Paraná e, segundo o relator, extrapolou o objeto da ação ajuizada pela PGR. Isso porque questionou processos judiciais que discutem ações possessórias ou demarcatórias a respeito da TI Tekoha Guasu Guavira.

Ao analisar a questão, o ministro Dias Toffoli levou em consideração informações anexadas ao processo pela Confederação Nacional da Agricultura (CNA), pela Federação de Agricultura e Pecuária do Estado do Paraná (Feap) e pela própria requerente.

### CNJ

O relator manteve, em seu voto, a parte da decisão liminar que determinou a partici-

pação da Comissão Nacional de Soluções Fundiárias do Conselho Nacional de Justiça (CNJ) no procedimento de conciliação entre as comunidades indígena e a Itaipu, em trâmite na Câmara de Conciliação e Arbitragem da Administração Federal da Advocacia-Geral da União (CCAF/AGU).

O ministro Dias Toffoli acrescentou que a Advocacia-Geral da União (AGU) deverá viabilizar a representação da comunidade Avá-Guarani do Oeste do Paraná no processo de conciliação que ocorre na CCAF/AGU.

O ministro Edson Fachin e a ministra Cármen Lúcia votaram pelo referendo integral da medida cautelar proferida em janeiro deste ano, ou seja, pela manutenção da decisão liminar anterior.

## Giro Político

redacao@tribunahoje.jor.br

### Ameaças de Bivar

DIVULGAÇÃO

A PGR entrou com pedido para investigar o deputado federal Luciano Bivar por supostas ameaças a Antônio Rueda, novo presidente do União Brasil. A solicitação foi feita ao STF ontem (5), em segredo de Justiça. O pedido de inquérito está no gabinete do ministro Nunes Marques que ainda não se manifestou sobre a abertura. À época das denúncias de ameaças, ele disse que as acusações eram “ilações”. Bivar foi afastado da presidência do União Brasil por ser acusado de mandar incendiar a casa de Rueda. No mês passado, o deputado federal chegou a ser afastado temporariamente pela Executiva da sigla. Com isso, Rueda assumiu o comando do partido. Bivar tentou adiar decisão. A reunião que definiu o afastamento foi marcada por pedidos de “questão de ordem” do deputado, que tentou impedir a participação de Rueda e sua irmã, Maria Emília de Rueda, tesoureira do partido. O UB é a terceira maior bancada da Câmara, com 59 deputados. Tem ainda sete senadores e quatro governadores.



### Fakes

Mentiras estão sendo propagadas sobre o projeto de lei 12, que regulamenta o trabalho dos motoristas de aplicativo, segundo o ministro do Trabalho, Luiz Marinho, ao defender a necessidade de esclarecimento dos pontos do projeto, como a remuneração e a flexibilidade das condições, aos motoristas e também no Congresso Nacional. “Tem uma onda de mentiras colocadas, levando os trabalhadores a interpretação equivocada. Então o meu pedido é: leia o projeto”. Marinho citou, por exemplo, que tem conversado com motoristas que questionam a hipótese de mudar o cálculo da remuneração dos motoristas. Uma das sugestões é trocar o cálculo por hora. “Podemos discutir, no Congresso, a troca por quilômetro”, disse, ao citar que os motoristas precisam ter clareza sobre o impacto dessa troca.

### Esclarecimentos

“Pensa em São Paulo. Com a remuneração em km rodado, você fica parado uma hora no trânsito, não está sendo remunerado, não está rodando”. Sobre o peso da contribuição à Previdência, Marinho disse que a negociação prevê uma alíquota pequena, que somaria valor equivalente a apenas três horas de trabalho por mês. Em meio às negociações no Congresso, o ministro antecipou que o governo já estuda a criação de uma linha de crédito para que os motoristas por aplicativo comprem veículos para o trabalho. O financiamento, porém, seria uma decisão pós-regulamentação da lei. “Já encaminhei a sugestão a Lula (...). “É o direito de acessar uma linha de crédito barata, retirar impostos e criar condição para que eles tenham acesso a um carro mais barato”.

### Bate-boca na rede

Um bate-boca nas redes sociais entre a deputada federal Rosângela Moro (União Brasil-SP) e o deputado federal Zeca Dirceu (PT) foi registrado ontem (sexta-feira, 5) pela manhã. Rosângela Moro: “E segue o chororô! Zequinha deveria deixar de se preocupar comigo e pensar no que ele e a presidenta do PT podem fazer para recuperar o que resta do PT no Paraná”. Zeca Dirceu: “Você continua fingindo ser de SP e não conhecer o Paraná, mas no fundo você sabe bem que o PT do Paraná elegeu 7 deputados estaduais e 5 federais, um crescimento de 65% em relação a 2018. Protocolei na Câmara o “PL da Conja”, que proíbe mudança de domicílio eleitoral entre estados”.

### Tucana

A ex-primeira-dama do Paraná e de Curitiba Fernanda Richa assinou a ficha de filiação ao PSDB, partido ao qual esteve ligada até 2010. Ela foi uma atuante presidente da Fundação de Ação Social (FAS) nos tempos da Prefeitura de Curitiba e também uma destacada secretária da Família e Ação Social na época do governo do Estado. Por enquanto, não se sabe se Fernanda será candidata a algum cargo nas eleições municipais deste ano.

### OBJETO DA AÇÃO

O pedido de liminar conce-





## Pelo Paraná

### Carros elétricos

O número de carros elétricos vendidos no Paraná cresceu 123% no primeiro trimestre de 2024, em relação ao mesmo período do ano passado. Os carros eletrificados representam 7% do total de vendas do setor automotivo de veículos leves no Paraná. Três cidades paranaenses estão entre os 50 municípios brasileiros que mais venderam carros elétricos no primeiro trimestre no ano: Curitiba (1.117), Londrina (201) e Maringá (177).

### Nota Paraná

O próximo sorteio dos prêmios do Nota Paraná será na segunda-feira (8). O evento terá início às 9h30, com transmissão pelos canais oficiais da Secretaria da Fazenda, no Instagram, Facebook e YouTube. Além do prêmio principal, de R\$ 1 milhão, serão sorteados 15 mil prêmios de R\$ 50, dez prêmios de R\$ 10 mil, um prêmio de R\$ 50 mil e um prêmio de R\$ 100 mil.

### Mundial do Queijo

O software inédito desenvolvido pelo Sistema Faep/Senar-PR para organizar e apurar as notas durante o Prêmio Queijos do Paraná, em 2023, será usado pelo Mundial do Queijo, concurso internacional marcado para a próxima semana, em São Paulo. A proposta do sistema digital é capaz de apurar as notas em tempo real.

### Suspensão

O STF formou maioria para a suspensão das demarcações de terras indígenas no Oeste do Paraná. Com a decisão, o processo de demarcação em Guaíra, Terra Roxa e Altônia está suspenso e anulado por força de decisão da Justiça Federal. A decisão do STF acata a um pedido da Faep.

### Concurso público

A Prefeitura de Campo Magro, na Região Metropolitana de Curitiba (RMC), abriu um concurso público para o preenchimento de 78 vagas e formação de cadastro reserva. O salário varia conforme o cargo – de R\$ 1.904,23 a R\$ 15.676,50. Os interessados têm até dia 24 de abril para realizar a inscrição pelo link: <https://servicos.nc.ufpr.br/PortalNC/Home>. A taxa varia entre R\$ 120 a R\$ 250.

### Baixo risco

Em dois meses, o Decreto Estadual de Baixo Risco já contemplou quase duas mil empresas no Paraná. O Decreto do Baixo Risco foi desenvolvido de forma multidisciplinar, contando com a participação

de diversos órgãos e entidades. A nova legislação dispensa 771 atividades da emissão de licenças na abertura e alterações de empresas, facilitando os processos econômicos no Estado.

### Discurso

O pré-candidato do PSB à prefeitura de Curitiba, deputado federal Luciano Ducci, disse que não vai “simplificar e entrar no discurso raso” de que a eleição municipal deste ano será uma disputa de Lula contra Bolsonaro ou esquerda contra direita. “Quem vai sentar na cadeira de prefeito vai ser um dos que estarão disputando a eleição”, disse o pré-candidato.

### Café

A tribuna da coletiva de imprensa da Assembleia Legislativa vai se chamar Elizeu Ferreira da Silva, em homenagem ao Café, repórter cinegrafista e setorista do legislativo, que morreu acometido por meningite. Uma mais do que justa homenagem ao Café, ótimo profissional e colaborador de todos os colegas da imprensa da Assembleia Legislativa.

### No topo

A Unioeste alcançou o topo na avaliação divulgada pelo Inep. Foram 1998 instituições de ensino superior, entre particulares, estaduais e federais, analisadas pelo Índice Geral de Cursos Avaliados da Instituição (IGC) e a Unioeste é a única estadual paranaense a receber a nota 05, que caracteriza o índice considerado muito alto.

### Domingueira

O governador Ratinho Júnior (PSD), o prefeito Rafael Greca (PSD), e o vice Eduardo Pimentel (PSD) devem anunciar nos próximos dias uma redução na tarifa de ônibus cobrada aos domingos em Curitiba e em toda a região metropolitana. A medida não é nova. O ex-prefeito Beto Richa (PSDB) implantou a domingueira em 2005, no valor de R\$ 1,00, que durou até 2017.

# Fórum debate prioridades para o desenvolvimento das indústrias no Noroeste

Fórum Permanente Regional da Indústria promovido pela Fiep (Federação das Indústrias do Paraná) foi realizado na Acim (Comercial e Empresarial de Maringá) ontem (sexta-feira, 5). O presidente da Aciu, Miguel Fuentes Romero Neto, esteve presente nesse evento que reuniu mais de 200 lideranças do setor industrial e de instituições parceiras da região noroeste do Estado, além de autoridades políticas.

O encontro foi uma oportunidade para que os participantes apresentassem questões prioritárias que precisam ser solucionadas para alavancar o desenvolvimento industrial da região. “A Aciu como uma entidade que também representa o segmento industrial não poderia deixar de participar desse Fórum. Foi um momento de muita troca de informações e para a definição de um planejamento para que haja o desenvolvimento integrado da indústria, considerando principalmente para essa região questões de infraestrutura, inovação e empregabilidade”,



Presidente da Aciu, Miguel Fuentes Romero Neto, participou do evento que reuniu mais de 200 lideranças do segmento da indústria em Maringá

explica o presidente da Aciu.

Durante o Fórum também foi instalado o Conselho Regional da Fiep, que vai ampliar a representatividade da indústria do noroeste, que hoje responde por 19% do PIB total da região, enquanto, em todo o Estado, o setor é responsável por 27% do PIB. O Noroeste possui setores que se destacam, como os de produção de metais sanitários, derivados de mandioca, açúcar e álcool, que respondem pela ampla maioria dos empregos gerados por esses segmentos no Paraná.

O presidente da Fiep, Edson Vasconcelos, destacou que a criação dos Fóruns Regionais atende a um compromisso da atual diretoria da entidade de

se aproximar do setor industrial de todas as regiões do Paraná. “Queremos apresentar subsídios para discussões que serão realizadas em oficinas ao longo do ano para que, ao final desse processo, tenhamos uma proposta de política industrial consistente para todo o Estado e, também, possamos levar esse planejamento aos municípios”, explicou.

Além de Maringá, Francisco Beltrão, no Sudoeste, e Cascavel, no Oeste, já receberam o lançamento dos Fóruns Permanentes Regionais da Indústria. Em maio, em datas ainda a serem confirmadas, as reuniões serão nas regiões Norte, dos Campos Gerais e na Região Metropolitana de Curitiba e Litoral.

## Deputada Maria Victoria propõe criação do Mês da Primeira Infância no Paraná

A deputada estadual Maria Victoria (PP) propõe que o mês de Agosto seja o “Mês da Primeira Infância” no Paraná. Seu projeto objetiva incentivar ações de conscientização e o debate de políticas públicas de atenção integral às crianças de zero a seis anos de idade e suas famílias.

A deputada é a coordenadora da Frente Parlamentar da Primeira Infância na Assembleia Legislativa e defende que os investimentos na primeira infância sejam vistos como prioridade.

“A criação do ‘Mês da Primeira Infância’ busca debater e estimular novas ações para esse período da vida e também acompanhar e avaliar as políticas públicas que vem sendo adotadas pelo Governo Fed-

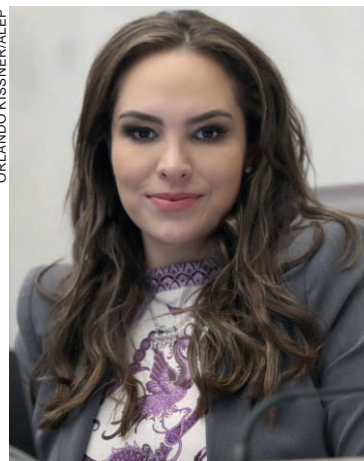

A deputada é a coordenadora da Frente Parlamentar da Primeira Infância na Alep e defende que os investimentos na primeira infância sejam vistos como prioridade

ral, Governo do Estado e pelas prefeituras”, explica.

“Defendemos soluções integradas que atendam as crianças paranaenses, principalmente as mais vulneráveis.

Isso passa por iniciativas coordenadas de saúde, educação, segurança e direitos humanos; orientação às famílias; valorização dos profissionais que atuam com as crianças; criação de espaços de lazer adequados; entre outras iniciativas”, acrescenta a parlamentar.

### RETORNO

A primeira infância é a fase em que o cérebro se desenvolve rapidamente e está mais sensível aos cuidados e estímulos ambientais. Os primeiros anos de vida são considerados uma janela de oportunidades, é nesse período que o cérebro da criança cria as bases para toda a evolução tanto física, quanto cognitiva, emocional e social.



# Entre janeiro e março, Receita arrecada quase R\$ 4 bi com o IPVA 2024

A Receita Estadual do Paraná elaborou um balanço dos pagamentos do Imposto sobre a Propriedade de Veículos Automotores (IPVA) referentes ao exercício de 2024, com dados compilados até o dia 1º de abril. Conforme os registros, os proprietários de veículos do Estado já recolheram R\$ 3,71 bilhões referentes ao imposto.

Os proprietários dos 56.273 veículos tributados de Umuarama recolheram em pagamento integral R\$ 24.243.075,45, do valor lançado que é de R\$ 75.183.623,92.

Em todo o Estado, R\$ 2,33 bilhões correspondem a pagamentos integrais, enquanto os pagamentos parcelados totalizaram R\$ 1,38 bilhão.

No mesmo período do ano passado, R\$ 3,48 bilhões referentes ao IPVA do exercício haviam sido pagos, indicando um crescimento nominal de 6,6% no valor recolhido em 2024. Neste ano, os proprietários que optaram pelo pagamento à vista até o dia 23 de janeiro tiveram desconto de 6% sobre o valor do imposto.

No que diz respeito aos municípios, aqueles que lideram o ranking de recolhimento do IPVA no exercício de 2024 até o momento são Curitiba, com um montante de R\$ 933,59 milhões pagos, seguido por Londrina (R\$ 214,91 milhões), Maringá (R\$ 197,16 milhões), Cascavel (R\$ 142,45 milhões), Ponta Grossa (R\$ 114,83 milhões), São José dos Pinhais



No total, a Receita Estadual do Paraná lançou neste ano R\$ 6,42 bi em IPVA, com valores que incidem sobre uma frota tributada composta por 4,7 milhões de veículos

(R\$ 103,43 milhões) e Foz do Iguaçu (R\$ 81,08 milhões).

No total, a Receita Estadual do Paraná lançou neste ano R\$ 6,42 bilhões em IPVA, com valores que incidem sobre uma frota tributada composta por 4,7 milhões de veículos.

## ALÍQUOTA

A alíquota do IPVA no Paraná é de 3,5% sobre o valor de mercado de carros e motos em geral. Para ônibus, caminhões, veículos de carga, aluguel ou movidos a gás natural veicular (GNV), a alíquota é de 1%. São tributados aqueles fabricados nos últimos 20 anos – no caso de motocicletas com até 125

cilindradas, a idade limite para a tributação é de 10 anos. Há isenção para algumas categorias específicas, como ônibus de transporte público, veículos de transporte escolar e veículo de propriedade de pessoas com deficiência, entre outros.

O IPVA representa uma das principais fontes tributárias do Estado, e 50% de sua arrecadação é destinada aos municípios.

Em caso de atraso no pagamento, a multa cobrada é de 0,33% ao dia, acrescida de juros de mora conforme a taxa Selic. Após 30 dias de atraso, o percentual é fixado em 10% do valor do imposto.

## Guias

Assim como já vinha ocorrendo em exercícios anteriores, as guias do IPVA não são enviadas pelos correios. A Fazenda e a Receita também não encaminham boletos por e-mail nem aplicativos de mensagens. Os contribuintes do Paraná devem gerar as guias de recolhimento (GR-PR) por meio dos canais oficiais como o Portal IPVA, os aplicativos Serviços Rápidos da Receita Estadual (disponível para Android e iOS) e Detran Inteligente, além do Portal de Pagamentos de Tributos.

## Detran e Tecpar fortalecem a segurança viária nos municípios

Mais de 10% dos 247 municípios previstos para receber vistoria de seus equipamentos de segurança viária na parceria entre o Instituto de Tecnologia do Paraná (Tecpar) e o Departamento de Trânsito do Paraná (Detran-PR) já tiveram seus materiais avaliados por técnicos do instituto. Com experiência de mais de quatro décadas no segmento, o Tecpar é referência em avaliações de materiais para sinalização

viária, sendo o único laboratório na região Sul e um dos mais reconhecidos no Brasil a prestar esse serviço ao mercado público e privado.

Para proporcionar mais segurança viária aos municípios paranaenses, o Tecpar e o Detran-PR, parceiros há mais de 20 anos, firmaram, em 2023, um contrato que prevê a avaliação da qualidade dos materiais utilizados em sinalização viária em 247 cidades paranaenses. Até março deste ano,

28 municípios indicados pelo Detran já haviam recebido a vistoria da equipe técnica do Tecpar.

O contrato entre as duas instituições contempla a análise tecnológica e emissão de laudo de conformidade de materiais de sinalização. O instituto também faz vistorias técnicas em vias urbanas e rodovias, para verificar se a sinalização aplicada no local está em conformidade com a legislação vigente.

## Sabadão

O primeiro Sabadão do mês de abril chegou com ótimas oportunidades para os consumidores no comércio da cidade. Aproveite para sair de casa e conferir as novidades da nova estação nas vitrines! As lojas estarão abertas até às 17h.

## Lixo eletrônico

A partir da próxima segunda-feira (8) a Aciu também será ponto de coleta de lixo eletrônico. Serão recebidos eletrônicos diversos (computadores, notebooks e tablets), monitores e telas, lâmpadas led, celulares e baterias, máquinas de cartão de crédito e pilhas.

tempo médio: 4 horas e 40 minutos. Já Tocantins ficou na segunda colocação, apenas nove minutos à frente do Paraná, com tempo médio de abertura de 8 horas e 46 minutos.

## Fecoum

A Fecoum – Feira da Construção de Umuarama, será realizada entre os dias 6 e 9 de junho no Centro de Eventos. Empresas interessadas em participar podem fazer a locação de estandes com a Aciu. Associados têm desconto de 15%. Para mais informações, entre em contato com Edson Vander pelo telefone (44) 98422-1805.

## EPJE

O Conjove da Aciu segue com os preparativos do EPJE – Encontro Paranaense dos Jovens Empreendedores, que será realizado nos dias 7 e 8 de junho no Centro de Eventos de Umuarama. A expectativa é de que cerca de 300 conselheiros jovens de todo o Paraná participem.

## Fica Leão

Contribuintes de Umuarama que ainda não fizeram a declaração podem destinar parte do imposto de renda aos fundos municipais da criança e do adolescente e do idoso e ajudar na realização de projetos sociais. O período de declaração segue até o dia 31 de maio. A Aciu orienta os associados a buscarem mais esclarecimentos com os contadores para apoiarem a campanha.

ASSOCIADO, CONTAMOS COM A SUA PARTICIPAÇÃO NA ASSEMBLEIA GERAL ORDINÁRIA NO DIA 23 DE ABRIL, ÀS 8H30, NA SEDE DA ACIU.

Excelente fim de semana

A Aciu é a Casa do Empresário

## Palestra I

A palestra Show de Atendimento e Vendas, promovida pela Aciu e Sebrae, será realizada na próxima quinta-feira (11), no Centro de Eventos de Umuarama, às 19h30. O experiente professor Itamar Ribeiro promete uma noite com muita descontração e dicas para quem quer ampliar as vendas e atender os clientes de forma diferenciada.

## Palestra II

A palestra é também uma oportunidade para todos os funcionários do comércio se prepararem para as vendas do Dia das Mães. Ainda há ingressos disponíveis. O investimento para associados da Aciu é de R\$ 30 e para os demais interessados R\$ 60. Participe!

## Plano Unimed

Empresários associados têm condições especiais para garantir cuidados médicos de qualidade aos funcionários e à própria família por meio do plano de saúde Unimed. A Aciu é uma das revendedoras autorizadas do plano. Entre em contato com nosso representante e saiba mais sobre essa parceria.

## Abertura de empresas

O Paraná registrou o terceiro menor tempo de abertura de empresas no País, no mês de março. Segundo dados da Jucepar (Junta Comercial do Paraná) o tempo médio foi de 8 horas e 55 minutos. Sergipe registrou o melhor



# Corpo de desaparecido é encontrado carbonizado em canavial de Mariluz

O corpo de um homem que, segundo levantamento extraoficial da Polícia Civil, seria de um homem que estava desaparecido desde o final do mês de março, foi encontrado na noite da quinta-feira (4), carbonizado em um canavial, na cidade de Mariluz. De acordo com o delegado Leonardo Queiroz, algumas peças de roupas encontradas perto do corpo e que não foram queimadas, levam a crer que seria de Silas Cavalin, de 32 anos de idade, que estava desaparecido desde a tarde

de 28 de março.

Ele foi visto pela última vez em uma lanchonete em Mariluz, cidade onde morava, quando pediu emprestada a motocicleta Honda Titan, de cor azul, de um amigo, dizendo que iria pegar sua namorada.

Desde então a moto não foi mais encontrada e o último contato feito por Cavalin com a família foi por telefone, dizendo que já estava retornando para casa.

Segundo o delegado, a Polícia Civil iniciou as diligências

em busca do homem, logo após o registro de seu desaparecimento ter sido lavrado na Delegacia de Polícia, através de um boletim de ocorrência, descrito pelo pai de Cavalin.

O corpo foi encontrado por volta das 19h20, quando policiais receberam a informação anônima, de que um corpo teria sido encontrado carbonizado em meio ao canavial. Sinais davam conta de que no local foi atado fogo por criminosos, na intenção de dificultar as investigações e os

exames para sua identificação.

O local foi isolado e peritos do Instituto de Criminalística de Umuarama foram até la coletar dados sobre a cena do crime. Posteriormente o corpo foi recolhido para exames de necropsia e papiloscopistas do Instituto de Identificação de Umuarama iniciaram um procedimento de hidratação da falange dos dedos da mão esquerda a fim de conseguir coletar impressões digitais.

O procedimento demora até 24 horas para ser concluído, mas

de acordo com os papiloscopistas, as linhas do desenho das impressões vistas pelos servidores nos dedos são muito parecidas com as linhas do desenho das impressões registradas na fixa de identificação de Cavalin, mas oficialmente a identificação dele deverá ser feita somente com a conclusão do procedimento. Depois da coleta das impressões, o registro será encaminhado ao Instituto de Identificação de Curitiba, que enviará o resultado para o delegado de polícia que apura o caso.

## Ação policial prende envolvidos em roubos e receptação de veículos na região Noroeste

A Polícia Civil do Paraná (PCPR), em conjunto com a Polícia Militar do Paraná (PMPR), prendeu em flagrante quatro homens, com idades entre 23 e 55 anos, e apreendeu um adolescente, de 16 anos, pelos crimes de posse de arma de fogo e tráfico de drogas. A operação é decorrente de investigações que apuram os crimes de roubo e receptação de veículos na região Noroeste do Estado.

A ação aconteceu simultaneamente nos municípios de Paranacity, Paranaíba, Colorado, Santa Fé e Astorga.

Foram cumpridos oito mandados de busca e apreensão em endereços ligados aos suspeitos. Ao total, as equipes policiais apreenderam três armas de fogo, 32 munições, 69 gramas de haxixe, 18 gramas de maconha, sete gramas de crack, quatro celulares, quantia em dólar americano e mais de R\$ 53 mil.

Conforme o delegado Juliano de Jesus Tamos, as investigações começaram em novembro após o registro de diversos furtos e roubos de motocicletas e caminhonetes.

Conforme apurado, foram quatro roubos e dois furtos qualificados praticados pelo bando.

“No decorrer dessas investigações, no final do ano de 2023, diversas ordens judiciais foram cumpridas, dentre elas mandados de busca e apreensão domiciliar, quebra de sigilo de dados telefônicos, e pedidos de prisão temporária e preventiva, sendo efetuadas as prisões em face de quatro investigados por roubo majorado”, conta o delegado.

As diligências também resultaram na identificação dos indi-

víduos que estariam receptando os veículos e as peças dos automóveis furtados e roubados. Em razão disso, os mandados de busca foram representados e expedidos pelo judiciário.

Em Paranaíba, três homens foram autuados em flagrante

por tráfico, posse e porte de arma de fogo, acessórios e munições de uso restrito.

Um homem, de 55, foi autuado por posse de arma de fogo e solto mediante pagamento de fiança, em Paranaíba.

ALEX MIRANDA



Um veículo Honda Civic foi perseguido por policiais ambientais de Umuarama na madrugada de ontem (5), na rodovia PR-323. O motorista do carro empreendeu fuga assim que notou a aproximação da viatura e entrou no perímetro urbano de Perobal, depois conseguiu sair da cidade e seguiu em direção à Umuarama, mas no caminho, acessou uma estrada vicinal e abandonou o veículo carregado com 25 caixas de cigarros paraguaios.

**Nessas férias seja Inviolável aonde você estiver!**

**INVIOLÁVEL**  
MONITORAMENTO ELETRÔNICO

UMUARAMA - PR  
44 3621.4220  
inviolavel.com

**TECNOLOGIA  
QUALIDADE  
SEGURANÇA  
AGILIDADE**

**TUDO ISSO EM UM SÓ CARTÃO!**

**ADQUIRA JÁ O SEU!**

**Umuarama**

**ASSISTA:**

De segunda à sexta das 11:30 as 13:15

**PROGRAMA DO TATU**

**REDETV MAIS**

(44)3622-2907

(44)9.8411-0666

@programadotatu

@ProgramadoTatu

@TV Caiuá

# Faça a sua **Doação da Sorte** e dê esperança a quem mais precisa.

Ajude o UOPECCAN e concorra a sorteios.  
**Você faz a diferença e todo mundo sai ganhando.**

**Doação da Sorte** é um produto criado em parceria pela Bens Seguradora e pela Icatu Seguros para apoiar o **Hospital do Câncer UOPECCAN**.

 A partir de R\$ 5,00 você já está ajudando e concorrendo!

### Veja como funciona:



Você faz a sua **Doação da Sorte**.



Parte da doação vai para o **Hospital UOPECCAN**.



E você já começa a concorrer a um **sorteio** que pode te dar um prêmio de até 10.000 vezes o valor da sua doação!



Use o QR Code e **saiba mais**



Título de pagamento único Filantropia Premiável, Icatu Capitalização S/A, CNPJ 74.267.170/0001-73. Ao contratar, consulte as Condições Gerais e as características essenciais. É proibida a venda para maiores de 16 anos. Após a realização do sorteio, do término do prazo de vigência ou do cancelamento do seu Título de Capitalização, seu prêmio estará disponível para pagamento pelo prazo prescricional de 5 anos. O valor de resgate deste título será revertido para o HOSPITAL DO CÂNCER UOPECCAN, entidade beneficente de assistência social, certificada nos termos da regulamentação vigente, caso não haja comunicação do subscritor à sociedade de capitalização sobre a desistência da cessão, até o dia anterior à realização do primeiro sorteio previsto no título de capitalização. SAC Icatu Capitalização 0800 286 0109. Ouvidoria Icatu Seguros 0800 286 0047. \*Bruto de Imposto de Renda de (-25%).

# URGENTE

# JÁ FEZ A SUA PARTE?



Combater a dengue não é um jogo de empurra. Faça a sua parte agora mesmo!

Cada um de nós tem um papel vital no combate à dengue. Não ignore! destrua os criadouros!



# Riscos à saúde pública levam Umuarama a decretar emergência por conta da dengue

A Prefeitura de Umuarama declarou situação de emergência no município em razão de iminente perigo à saúde pública, visando adotar medidas urgentes de combate à proliferação do mosquito *Aedes aegypti* para controlar a situação epidemiológica da dengue. Decreto neste sentido (nº 089/2024) foi publicado ontem (5), no diário oficial do município.

Dentre os motivos considerados para a decisão, está o Índice de Infestação Predial (IIP) em 2,2% (bem acima do recomendado pelo Ministério da Saúde, de 1%) e a confirmação de 909 casos de dengue

em residentes no atual período epidemiológico, o que caracteriza situação de alto risco à saúde pública. Conforme o Decreto Estadual 5.183/2024 o Paraná também já está em situação de emergência em saúde pública em decorrência da dengue.

Nesta semana foram confirmados mais 155 novos casos da doença em Umuarama e há ainda 1.529 suspeitas em investigação. Do total de 3.848 notificações acumuladas no período, 1.410 foram descartadas.

A situação de emergência vai perdurar por 90 dias, podendo se encerra antes caso o

índice de infestação dos imóveis da cidade seja reduzido abaixo de 1%. O decreto autoriza a adoção de todas as medidas e ações para combater a proliferação do mosquito, controlar doenças causadas pelos vírus transmitidos pelo *Aedes aegypti* e a realização de ações complementares para diminuir a transmissão das doenças.

A Secretaria Municipal de Saúde fica autorizada a requisitar pessoal, veículos e equipamentos dos demais órgãos da administração pública municipal, vinculados aos setores de fiscalização, postura, Defesa Social e meio ambiente, para

somar esforços a fim de eliminar criadouros do mosquito.

Entre as ações, o município poderá suspender férias de servidores para acelerar a limpeza dos terrenos baldios, independentemente da imposição de penalidades legais, limpar terrenos e residências de acumuladores com focos e criadouros, utilizando a força policial se necessário.

Fica permitido também o ingresso forçado em imóveis particulares, nos casos de recusa ou de ausência de alguém que possa abrir a porta para os agentes, quando isso se mostrar fundamental para a contenção

da doença ou agravo à saúde dos vizinhos.

Durante a vigência do decreto, serão consideradas autoridades sanitárias, além dos servidores com tais atribuições, os supervisores de campo, supervisores gerais e coordenadores do setor de combate a endemias. “O mais importante de tudo é a população se unir ao poder público para eliminar o mosquito. Esta é a ação mais eficiente de combate à dengue, que vem trazendo tanto transtorno e sofrimento à população. Já são quase mil casos positivos”, apelou o prefeito Celso Pozzobom.

## Feira de serviços de saúde acontece hoje no Centro Cultural Schubert

A Atenção Primária em Saúde (APS) realiza hoje (6), na área externa do Centro Cultural Vera Schubert, o ‘Dia de Prever – Uma Vida Feliz é Uma Vida Com Saúde!’, evento em homenagem ao Dia Mundial da Saúde, comemorado em 7 de abril. Os visitantes terão serviços como aferição de pressão, exame de glicose e consultas com oftalmologistas, além de atividades para as crianças.

A ‘feira de saúde’ será das 8h às 16h – apenas as consultas terão horário diferenciado (das 9h às 14h) – e tem como parceiros o Sistema Prever Plano de Assistência Familiar, a Unipar (Universidade Paranaense) e alunos do curso Técnico em Enfermagem da Escola Estadual Hilda Kamal. “Teremos uma operação para doação de consultas oftalmológicas para alunos que já foram selecionados pela Secretaria Municipal de Educação e doação de óculos para pessoas cadastradas no Serviço de Assistência em Saúde”, detalha o secretário municipal de Saúde,



‘Dia de Prever – Uma Vida Feliz é Uma Vida Com Saúde!’ é o tema do evento promovido pela APS

Edson dos Santos Souza.

Destaque ainda para o sorteio de brindes, recreação para as crianças (com tobogã e cama elástica) e distribuição de pipoca e algodão-doce. “Os participantes terão ainda serviços de maquiagem e estética, além de poderem saborear um delicioso café da Mais 1 Café, tudo sem custo algum”, comenta a

enfermeira Débora Batista Almeida, da APS, acrescentando

que o Prever terá um estande para o recebimento de

currículos para quem está em busca de uma vaga de emprego.



A primeira-dama de Umuarama, Dulce Pozzobom, junto com a secretária da Assistência Social, Dayanne Paola Demozzi e o coordenador de Defesa Civil (Compdec), Joelson Barbosa, receberam do Corpo de Bombeiros – por meio da soldado Aldibert – uma lista de doativos arrecadados pela campanha “Primeiras Damas Unidas contra a Dengue”, na tarde de ontem (5). A campanha é encabeçada pela primeira-dama do Paraná, Luciana Saito Massa, contemplou quase 200 municípios do Estado. Cada cidade recebeu quatro caixas de roupas novas (60 kg), 44 pares de tênis, 25 cestas básicas, 24 kits de higiene e 25 kits de limpeza. Os doativos não poderão ser comercializados em bazares ou feiras, nem utilizados para venda no comércio, devendo ser exclusivamente encaminhados a famílias em situação de vulnerabilidade que participaram da campanha. “É um desafio que foi colocado aos municípios para que, de maneira conjunta, possamos minimizar este problema. A ideia é que, a partir desta mobilização pontual, criem-se hábitos para se combater a dengue diariamente”, afirmou Luciana.

**AQUI VOCÊ FICA  
BEM INFORMADO**

**ASSINE O  
TRIBUNA HOJE**

**(44)3056-6050**

E receba a versão impressa  
na sua casa ou no seu trabalho!

Tribuna  
**Hoje**  
NEWS



# Pavimentação da Estrada Pioneiro é aprovada pelos moradores

Mais uma importante estrada rural de Umuarama está prestes a ser asfaltada numa iniciativa do prefeito Celso Pozzobom, que se reuniu com proprietários rurais para discutir os detalhes da pavimentação da Estrada Pioneiro (Estrada Velha para Lovat).

Ao lado do diretor de Obras, Hélio da Silva Junior, e da diretora de Arrecadação, Gislaine Marins, o prefeito propôs a divisão dos custos entre o município

e os proprietários rurais. A aprovação foi unânime.

“Vamos fazer o serviço em um curto espaço de tempo e com uma redução significativa dos custos, graças a uma parceria entre a Prefeitura e o Cibax”, anunciou Pozzobom. A mesma colaboração foi firmada para a pavimentação da estrada Paca, entre a fazenda da UEM e a estrada Canelinha, já asfaltada pela Prefeitura.

Serão aproximadamente 4,5

kms de asfalto, ligando a parte da pavimentada da Pioneiro (da PR-482 até o entroncamento com a estrada Juvenal) até a área urbana de Lovat. Além de criar uma segunda opção de acesso ao distrito e valorizar as propriedades rurais existentes no trajeto, a obra vai dar mais segurança e comodidade para os moradores, no deslocamento a Umuarama, e favorecer também centenas de ciclistas que diariamente

percorrem a estrada para praticar atividade física.

A estrada Pioneiro – que já conta com 2,7 mil metros asfaltados – atende a um dos pesqueiros mais movimentados da cidade, permite a ligação entre as rodovias PR-482 (para Maria Helena) e PR-323 (para Cruzeiro do Oeste) e margeia um grande empreendimento imobiliário em construção, além de atender diversas chácaras de lazer e servir de rota

para o transporte escolar.

“Nós conhecemos o modelo de pavimentação rural em Toledo e o que parecia impossível se tornou uma realidade em Umuarama. Já asfaltamos mais de 20 km de estradas. Estamos fazendo agora a estrada Paca e já está definida a pavimentação do restante da Canelinha, até a divisa com Cruzeiro do Oeste, e agora o restante da Pioneiro”, destacou Pozzobom.

## Palavras cruzadas

Atração de Roma, serviu de cenário para o filme "La Dolce Vita", de Fellini		Disparidade (?) glacial: a última ocorreu no início do Quaternário (Geol.)		(?) solar: seu uso bloqueia os raios UV		Gramínea de trigaís	Tecnologia usada na criação de games
Tornar menos rígidas (normas trabalhistas)						Apartamento (red.)	
				Kinesio (?), bandagem para fisioterapia			
Rivais de El Cid (Lit.)		Parte transplantável do olho					
Principal liga profissional de basquete		Pais onde se localiza a região de Tigre		Saudação jovial		Tipo de feriado como a Semana Santa	
Concordo (pop.)				Marcha de carros			
					Aranha amazônica Que lhe pertence		
Sonda usada na coronariografia	Mesa do jogo de gamão					Objeto Direto (abrev.)	
	Modelos						
		O criador da Geometria Analítica		Rachadura em vidro			
				Hiato de "caoba"			
Papai, em inglês		Diz-se da gordura ao redor da cintura				Personagem do filme "Matrix"	
Preposição de origem					Brado do flamenco		
					Resposta positiva		
Grupo de dois versos	Cláudio Tovar, ator			Título nobre inglês		Sputnik (?), vacina russa contra a covid-19	
Mar asiático	Nesse lugar			O violino do caipira			
		Grife italiana de roupas e perfumes					
				Rasgo de imaginação (francês)		Cada segmento do disco de Newton	
A parte mais íntima (fig.)	Mancha infamante					Forma do barbeador não elétrico	
	Televisão (abrev.)						
				Elemento dos fogos de artifício (símbolo)		Moeda da Moldávia	
Carnívoro africano de mandíbulas poderosas							
Formidável; espetacular							

3/dad — leu — 4/eiva — tape. 5/labéu. 7/cizânia — etiópia — orácuo. 14/fontana di trevi. 9



## Horóscopo do dia

### ÁRIES 21/3 a 20/4

ÁRIES - A sua sensibilidade fica mais aflorada, e talvez você sinta que precisa de paz e sossego, para conseguir manter suas emoções sob controle. Mas o astral muda no final da tarde e as finanças podem trazer notícias positivas. No amor, fuja de assuntos delicados.

COR: ROXO PALPITES: 54, 27, 48

### TOURO 21/4 a 20/5

Você começa o sábado querendo curtir! Encontro com os amigos pode ser muito divertido, e o astral melhora ainda mais à noite. No amor, valorize tudo o que há de comum, assim, fica mais fácil de se blindar de problemas.

COR: PRETO PALPITES: 58, 50, 05

### GÊMEOS 21/5 a 20/6

GÊMEOS - Se depender das estrelas, o fim de semana começa com a sua popularidade a mil, e você tem tudo para fazer sucesso! Vale a pena reservar um tempo para fazer planos a longo prazo e até tomar algumas decisões bem sérias. No amor, converse sobre o futuro.

COR: AMARELO PALPITES: 18, 45, 19

### CÂNCER 21/6 a 21/7

O astral deste sábado será perfeito para se divertir. Se puder passear, ir ao cinema ou até reunir o pessoal em casa mesmo, vá em frente! O importante é se livrar do estresse do dia a dia, Câncer. Pode ter novidades no amor.

Cor: AZUL-CLARO Palpites: 20, 38, 36

### LEÃO 22/7 a 22/8

Seu lado sensível vai fazer hora extra, e podem pintar mudanças, inícios e encerramentos de um ciclo quando menos espera. Não se apegue demais ao que já passou e abra espaço para as boas energias fluírem ao seu redor. Astral descontraindo no amor.

COR: VIOLETA PALPITES: 12, 21, 03

### VIRGEM 23/8 a 22/9

As estrelas enviam as melhores energias para os seus relacionamentos. Valorize quem está sempre ao seu lado para oferecer apoio. Mas a saúde pede um pouco mais de atenção da sua parte. O amor segue protegido.

COR: AZUL PALPITES: 27, 09, 30

### LIBRA 23/9 a 22/10

Sabadou, mas boa parte da sua atenção pode se voltar para tarefas de rotina. O bom é que você vai dar conta de tudo o que pintar pela frente! E vai se sair melhor se lidar com isso pela manhã. No amor, deixe as preocupações de lado.

COR: ROSA PALPITES: 27, 11, 29

### ESCORPIÃO 23/10 a 21/11

Se depender das estrelas, o fim de semana conta com as melhores vibes, Escorpião! E com seu charme, você será imbatível. A sorte sorri para o seu signo hoje, faça uma fezinha! No amor, capriche no romantismo para viver momentos lindos.

COR: MAGENTA PALPITES: 16, 52, 45

### SAGITÁRIO 22/11 a 22/12

Você vai encontrar paz e sossego no seu cantinho e pode aproveitar para recarregar as baterias, meu cristalinho. Assuntos antigos ou ligados à sua família podem se desenrolar numa boa. O astral fica mais leve no amor, e o romantismo dá as cartas.

COR: BRANCO PALPITES: 02, 47, 54

### CAPRICÓRNIO 23/12 a 20/1

O sabadão promete muito pique para você passear, embarcar em uma viagem ou apenas dar um rolê por aí para respirar ar puro. Os astros também enviam energias maravilhosas para a família e amigos. No amor, vão rolar altas doses de carinho!

COR: VERMELHO PALPITES: 18, 10, 43

### AQUÁRIO 21/1 a 19/2

Apesar do dia de folga, as finanças continuam em destaque e você pode encher os bolsos se souber aproveitar essas energias. E há chance de conquistar um bônus ou receber um aumento, mas tudo depende da sua dedicação. Vênus e Plutão enviam um brilho extra no amor.

COR: AZUL PALPITES: 27, 57, 54

### PEIXES 20/2 a 20/3

O céu sinaliza que você vai esbanjar confiança na hora de perseguir seus objetivos. E também trago boas notícias para o seu bolso, bebê, e vejo aqui que pode receber uma grana que não esperava. No amor, tome a iniciativa.

COR: VERDE PALPITES: 40, 14, 59

**SEUS PASSATEMPOS PREFERIDOS SEM SAIR DE CASA**

#FaçaCoquetel @editoracoquetel @coquetel

ASSINE AGORA! [www.coquetel.com.br](http://www.coquetel.com.br)

Solução anterior

A			P			G					
A	N	T	E	C	E	S	S	O	R		
M	A	R	C	A	R		R	A	F		
U		O		S		C	A	F	E		
D	G		D	E	M	O	L	I	R		
C	O	R	C	O	V	A	S	T	E	R	
S	Á			E	S	T	E		E		
M	I	N	O	R	A	R		A	N	T	I
S	E	R	A	S		G	I	R			
R	E	A	L		N	E	R	O		A	
A	N	G	U		Ç	N		L	E	G	
S	T	R	A	S	T	E		U			
B	A	Z	A	R	O	A		G	L		
T	E	N		F	R	U	G	A	L		
O	T	I	L		A		O	L	A		
E	S	P	E	C	U	L	A	D	O	R	

## Mensagem do Dia

Não te indignes por causa dos malfeitores, nem tenhas inveja dos que praticam a iniquidade. Pois eles dentro em breve definirão como a relva e murcharão como a erva verde.

Confia no Senhor e faze o bem; habita na terra e alimenta-te da verdade. Agrada-te do Senhor, e ele satisfará os desejos do teu coração. Entrega o teu caminho ao Senhor, confia nele, e o mais ele fará. Fará sobressair a tua justiça como a luz e o teu direito, como o sol ao meio-dia.

**Salmos 37 1-6**



# Toyota expande sua oferta de veículos eletrificados no Brasil

A Toyota segue com a estratégia de expandir sua oferta de veículos eletrificados no Brasil com a chegada do RAV4 XSE Plug-in Hybrid. A inédita versão XSE Plug-in Hybrid reforça o compromisso da fabricante em diversificar tecnologias (multi-pathway), demonstrando seu comprometimento com a evolução e adaptação às demandas específicas de cada mercado.

“O RAV4 Plug-in Hybrid reforça a já robusta oferta de produtos eletrificados da Toyota no Brasil. A nova versão é mais uma alternativa em impulsionar a descarbonização por meio de novas tecnologias de eletrificação alinhadas ao contexto local e às necessidades dos clientes. Na Toyota, assumimos o compromisso de oferecer opções de mobilidade sustentáveis e de alta qualidade aos consumidores brasileiros”, destaca Evandro Maggio, presidente da Toyota do Brasil.

A Toyota utilizou sua experiência como líder mundial em eletrificação para desenvolver um veículo que combina eficiência e desempenho. O RAV4 Plug-in Hybrid tem excelente autonomia de 55 km no modo totalmente elétrico e potência combinada de 306 cv.

Outras novidades da versão XSE Plug-in Hybrid são o cluster com tela TFT de 12,3 polegadas, a nova multimídia com tela de 10,5 polegadas e um head-up display com informações sobre trajeto, velocidade e piloto automático.

## PIONEIRISMO

A Toyota é líder global em



FOTOS: DIVULGAÇÃO

eletrificados com mais de 20 milhões de veículos comercializados, que contribuíram cumulativamente para uma redução de mais de 160 milhões de toneladas de CO2.

No Brasil, a fabricante celebra em 2024 onze anos da introdução do primeiro veículo híbrido do mercado nacional. O Prius, lançado em 2013, colaborou para a popularização de uma tecnologia até então desconhecida no País. Seguindo uma trajetória de pioneirismo e evolução no desenvolvimento de novas tecnologias, a Toyota também foi a primeira a lançar, em 2019, o consagrado

sistema híbrido flex, apresentado oficialmente no Corolla sedã, e que também equipa o SUV Corolla Cross desde 2021.

Atualmente, a Toyota e a Lexus correspondem por 40% dos modelos eletrificados em circulação nas ruas do Brasil.

Até 2026, a fabricante investirá R\$ 5 bilhões na produção de um novo veículo compacto híbrido flex, com produção prevista para 2025, e desenvolverá outro modelo com a mesma tecnologia especialmente para o Brasil. Paralelamente, a montadora realiza no País testes pioneiros com a tecnologia híbrida plug-in

utilizando etanol, que estão associados a uma possível futura produção nacional de veículos PHEV-FFV (híbridos plug-in flex fuel). Tais iniciativas reforçam o compromisso da Toyota com a inovação e a sustentabilidade no mercado brasileiro.

## MOTORIZAÇÃO EFICIENTE

O RAV4, um ícone global com mais de 10 milhões de unidades comercializadas, continua a evoluir com a tecnologia híbrida plug-in. O novo RAV4 Plug-in Hybrid redefine os padrões de desempenho e eficiência com seu conjunto Hybrid Dynamic Force, que une um motor a combustão de 2.5 litros, com 185 cv e 223 Nm, a dois motores elétricos, o dianteiro de 182 cv e 270 Nm,

e o traseiro de 54 cv e 121 Nm. Este conjunto entrega uma potência combinada de 306 cv e, aliado à transmissão CVT, leva o RAV4 de 0 a 100 km/h em apenas 6,0 segundos. Sua autonomia é de 55 km no modo totalmente elétrico.

Outro grande destaque do RAV4 Plug-in Hybrid é sua economia de combustível: o modelo alcança uma média estimada de 35 km/l em ambientes urbanos e 30 km/l em estradas, números impressionantes para um veículo desse porte.

O RAV4 possui quatro modos de operação diferentes para seu sistema híbrido plug-in: Modo Normal, Modo ECO, Modo EV (elétrico) e Modo Sport

O SUV vem equipado com um carregador portátil convencional 2,3Kw e um wallbox de 7,4Kw, que permite a recarga das baterias em 2,5 horas.

A facilidade de carregamento é uma característica dos veículos híbridos plug-in da Toyota. A tomada está localizada no para-lama traseiro direito, sendo acessível através de uma tampa que trava e destrava automaticamente com a abertura ou fechamento do veículo. O compartimento possui proteção térmica e uma luz indicadora para mostrar quando o carregamento está em andamento ou concluído.



## Cores e Valores

O SUV chega ao mercado em cinco opções de cores: Branco Lunar, Prata Névoa, Cinza Granito, Azul Topázio e Vermelho Emoção. Independentemente da cor escolhida, o teto do RAV4 Plug-in Hybrid sempre é na cor preta (Dual Tone). O RAV4 Plug-in Hybrid na versão XSE estará disponível em concessionárias selecionadas da Toyota a partir deste mês de abril por R\$ 399.990,00.

www.uopecan.org.br

HOSPITAL DO CÂNCER  
**UOPECCAN**

Adquira seu cupom no valor de **R\$300,00**

Sorteio em **11/12/2024** pela extração da Loteria Federal.

### Cascavel

(45) 2101-7022 | (45) 98408-4148

### Umuarama

(44) 2031-0743 | (44) 99116-7662

## Ação Entre Amigos

Unindo forças em prol de vidas!



1º

Toyota/Yaris SA XL15, Prata, modelo 2024

2º

Moto elétrica Scooter R11 3.000w



Imagens meramente ilustrativas\*



# Prefeitura recebeu mais de 100 denúncia de maus-tratos a animais apenas em 2024

A Secretaria Municipal de Meio Ambiente, Saúde, Proteção e Bem-Estar Animal recebeu exatamente 118 denúncias de maus-tratos a animais domésticos (cães e gatos) entre os dias 1º de janeiro e 5 de abril deste ano. Os relatos chegam por meio de registros formais feitos por meio da Ouvidoria Municipal, que atende pelo telefone 156. As comunicações podem ser anônimas, mas precisam ser feitas para que o trabalho de fiscalização seja legalmente realizado.

Segundo o secretário Walzinho Sucupira, ao realizar o protocolo de denúncia é muito importante indicar corretamente o endereço completo – nome da rua, número da casa, bairro e, se possível alguma referência. “Esses dados são extremamente importantes para que a vistoria seja realizada com eficiência. Infelizmente o que acontece frequentemente é que muitos protocolos vêm com uma descrição completa dos fatos ocorridos, porém com endereço incompleto. E quando a equipe se desloca até o local, mesmo com muita insistência, não encontra”, lamenta.

Outro ponto que o veterinário destaca é a questão sobre o que, realmente, significa ‘maus-tratos’. “De acordo com a legislação municipal, maus-tratos contra animais são toda

e qualquer ação decorrente de imprudência, negligência ou imperícia, ou mesmo qualquer ato doloso que atente contra a saúde e as necessidades naturais, físicas e/ou mentais dos animais. Um dos relatos mais comuns e que geram denúncias, é o caso de pessoa que mantém o animal sem abrigo adequado ou em locais onde as condições sejam insalubres ao porte sua espécie. Também pode ser algo que cause desconforto acentuado, físico ou mental, como um local de muito barulho (próximo a um maquinário ou motor, por exemplo)”, cita.

Também caracteriza maus-tratos quando o dono ou cuidador não ofereça condições de saúde, de necessidades básicas como alimento adequado e água limpa. “Há também muitos relatos de pessoas que agredem e provocam lesões, outros que até matam. Abandonar o bicho à própria sorte também é crime, assim como obrigá-lo a trabalhos e a qualquer ação que exija deles esforços ou comportamentos que não seriam alcançados sem coerção”, explica.

A lista continua, segundo José Guilherme de Oliveira Junior, médico veterinário diretor de Saúde, Proteção e Bem-Estar Animal, citando que castigar o animal física ou

mentalmente, ainda que para aprendizagem ou adestramento, também é crime. “Criá-los, mantê-los ou expô-los em recintos desprovidos de limpeza e desinfecção, utilizá-los em confrontos ou lutas entre animais da mesma espécie ou de espécies diferentes e promover a eliminação de cães e gatos sob qualquer argumento são

crimes que devem ser denunciados no 156”, alerta.

Há mais casos que estão listados na lei, como exercitá-los ou conduzi-los presos de forma atada a veículos motorizados em movimento, enclausurá-los com outros animais que os molestem e a prática da zoofilia. “Submeter os animais a qualquer outra situação

que autoridades ambientais, sanitárias, policiais ou judiciais considerem passíveis de enquadramento nesta lei, caracteriza maus-tratos”, define o diretor, complementando que a população tem papel fundamental na defesa dos animais.

## Pet não é presente

O prefeito Celso Pozzobom comenta que muitos pais ou familiares costumam dar pets (filhotes de cachorros ou gatos) às crianças, como se fossem brinquedos, e isso é algo muito arriscado. “Um animalzinho não é um brinquedo: ele exige dedicação, atenção e cuidados especiais, coisas que muitas vezes as crianças não vão saber fazer corretamente. Além disso, quem for adotar um animal de estimação, que procure fazer por meio da Saau, que tem controle dos pets”, indicou. Este ano, no dia 5 de fevereiro, uma equipe da Secretaria de Meio Ambiente, com apoio da PM, realizou a prisão de um homem, morador do bairro 1º de Maio, que mantinha um cachorro ‘em condições deploráveis de tratamento’. “A responsabilização só foi possível porque houve denúncias formais e depois a união de forças das equipes”, comentou Fernanda Periard Mantovani, diretora municipal de Meio Ambiente.

Fecomércio PR Sesc Senac IFPD Sesc

Sesc Paraná CONTRATA:

Processo Seletivo nº 72/2024

Professor de Geografia- Ensino Médio Umuarama

Consulte os pré-requisitos da vaga no Edital e inscreva-se até 15/04/2024.

Acesso pelo site [www.sescpr.com.br/trabalhe-conosco](http://www.sescpr.com.br/trabalhe-conosco)

# SEMINOVOS

A ALEGRIA DE SER CHEVROLET

## COM GARANTIA DE QUALIDADE

Carros	Ano	Cor	Opcionais	Valor
CRUZE 1.4 TURBO LTZ	21/22	PRETO	COMPLETO, AUT, COU	R\$ 119.900,00
EQUINOX 1.5 TURBO PREMIER	22/22	BRANCO	COMPLETO, AUT, COU, TS	R\$ 189.900,00
EQUINOX 1.5 TURBO PREMIER	22/22	BRANCO	COMPLETO, AUT, COU, TS	R\$ 189.900,00
EQUINOX 1.5 TURBO PREMIER	23/23	PRATA	COMPLETO, AUT, COU, TS	R\$ 199.900,00
EQUINOX 1.5 TURBO PREMIER	23/24	PRATA	COMPLETO, AUT, COU, TS	R\$ 209.900,00
MONTANA 1.2 TURBO PREMIER	23/23	VERDE	COMPLETO, AUT, COU, KM 3.400	R\$ 139.900,00
MONTANA 1.2 TURBO PREMIER	23/24	BRANCO	COMPLETO, AUT, COU	R\$ 144.900,00
ONIX 1.4AT LTZ	17/18	PRATA	COMPLETO, AUT	R\$ 71.900,00
ONIX 1.0AT TURBO	20/20	VERMEL	COMPLETO	R\$ 82.900,00
ONIX 1.0 TURBO PREMIER	23/24	PRETO	COMPLETO, AUT, COU, KM3.600	R\$ 112.900,00
ONIX PLUS 1.0 TURBO LTZ	22/23	BRANCO	COMPLETO, AUT	R\$ 99.900,00
ONIX PLUS 1.0 TURBO PREMIER	23/24	BRANCO	COMPLETO, AUT, COU, KM 4.300	R\$ 109.900,00
S10 HIGH COUNTRY	21/21	BRANCO	COMPLETO, AUT, COU	R\$ 209.900,00
S10 HIGH COUNTRY	22/23	BRANCO	COMPLETO, AUT, COU.	R\$ 259.900,00
SPIN 1.8 AT PREMIER	22/23	BRANCO	COMPLETO, AUT, COU, 7L	R\$ 109.900,00
TRACKER 1.0 TURBO LTZ	23/24	BRANCO	COMPLETO, AUT, KM 6.200	R\$ 139.900,00
TRACKER 1.2 TURBO PREMIER	22/23	AZUL	COMPLETO, AUT, COU, TS	R\$ 137.900,00
TRACKER 1.2 TURBO PREMIER	23/24	BRANCO	COMPLETO, AUT, COU, TS, KM2.500	R\$ 153.900,00
TRAILBLAZER 2.8 PREMIER	21/22	BRANCO	COMPLETO, AUT, COU, 7L	R\$ 279.900,00
TRAILBLAZER 2.8 PREMIER	22/23	PRATA	COMPLETO, AUT, COU, 7L	R\$ 309.900,00

## COMPRAMOS SEU SEMINOVO

CONFIRA MAIS OFERTAS EM NOSSO SITE:  
[WWW.UVEL.COM.BR](http://WWW.UVEL.COM.BR)



SERVIÇOS FINANÇEROS RESPEITE OS LIMITES DE VELOCIDADE

3621-3000

JOSÉ A. SABINO/SECOM



Pequenos produtores de leite que participam do Programa de Inseminação Artificial em Umuarama receberam carga de nitrogênio líquido para seus botijões, utilizados no armazenamento de sêmen bovino. Antes, houve o cadastramento para terem acesso ao benefício. Além do Pró-Leite e PIA (Programa de Inseminação Artificial), agricultores também receberam resfriadores no sistema de cessão de direito de uso, adubo para o cultivo de alimentos aos animais, horas-máquina para organização de suas propriedades e assistência profissional. A recarga dos botijões com nitrogênio líquido é uma necessidade dos produtores e precisa ser feita periodicamente, para não interromper o processo. “Além da garantia do abastecimento de nitrogênio, queremos ajudar os produtores a melhorar a qualidade do rebanho, o que refletirá no aumento da produção leiteira, com resultados no curto, médio e longo prazo”, observa o prefeito Celso Pozzobom.



# Zélia Casoni

(44) 99966-1716 zeliacasoni@gmail.com

*Aprenda com os erros dos outros. Você não consegue viver tempo suficiente para cometer todos por si mesmo. (desconhecido)*



# EXCELÊNCIA

## ACESSE!

São apenas 999 unidades da pré-venda da nova S10 2025 - reserve a sua, acesse [www.chevrolet.com.br](http://www.chevrolet.com.br) e confira a picape da Chevrolet que chega equipada com a nova geração do motor Duramax 2.8 turbodiesel, considerado um dos melhores do mundo. Pela primeira vez um propulsor nacional é gerenciado por inteligência artificial (IA). Esta tecnologia potencializa o desempenho do veículo em um patamar nunca visto no segmento.

## CHEVROLET ABRE PRÉ-VENDA DA NOVA S10!



A Nova Chevrolet S10 chegou. A picape média nacional de maior sucesso é apresentada com inovações que surpreendem todo o mercado com mais tecnologia, mais conectividade e mais conforto. As mudanças começam pelo design e se estendem ao conjunto mecânico, bem como ao pacote tecnológico e de conectividade. O interior foi revisado, com a inclusão do novíssimo sistema multimídia Chevrolet MyLink combinado com o painel de instrumentos digital. A S10 está brutalmente melhor. O propósito da empresa foi criar um produto que fosse além do esperado para um veículo deste patamar, superando as demandas dos clientes e que pudesse surpreender o mercado. A S10 renovada reforça sua principal fortaleza: conciliar trabalho e lazer, permanecendo como a opção certa para quem busca uma ferramenta de serviço confiável, bem como um automóvel versátil para o dia a dia. Para celebrar este lançamento tão aguardado, a Chevrolet inicia a pré-venda na rede de concessionárias da marca. Os primeiros consumidores levam dois acessórios especialmente desenvolvidos para a picape: um inédito protetor de caçamba e a divisória Multi-board, que permite melhor acomodação da carga. Além das tradicionais configurações de trabalho, incluindo as de cabine simples e chassis cab, são as versões mais completas com cabine dupla que chegam primeiro. A Z71, de estilo aventureiro, a LTZ, historicamente a mais vendida, e a High Country, projetada para quem exige alto nível de sofisticação. A exibição pública da Nova S10 começa em grandes feiras agropecuárias, como a ExpoLondrina, no Paraná, a Tecnoshow, em Goiás, e a Agrishow, em São Paulo.

“O segmento de picapes é o que mais cresce no Brasil; um a cada cinco veículos vendidos no país tem caçamba. A Nova S10 estreia como o modelo mais inovador desta categoria e ainda tem a chancela da Chevrolet, líder global no desenvolvimento de caminhonetes”, destaca Paula Saiani, diretora de Marketing de produto da GM América do Sul.

**UVEL a alegria de ser CHEVROLET!**

Supermercados  
**PLANALTO**