



JOSÉ A. SABINO/SECOM



# Lei que fortalece punições em casos de maus tratos aos animais é encaminhada para sanção

Foi aprovado na Câmara Municipal, um projeto de lei ordinária, de autoria do Poder Executivo, que estabelece políticas de comercialização e circulação de animais, fixando ainda sanções em casos de maus tratos. O texto que passou pelo crivo dos vereadores, definitivamente, na última segunda-feira, (8), em sessão ordinária, considera maus-tratos aos animais todas e quaisquer ações ou omissões decor-

rentes de imprudência, imperícia, negligência ou dolo, que atente contra sua saúde e necessidades naturais, físicas e mentais. Como exemplo, mantê-los sem abrigo ou sem condições adequadas ao seu porte ou a sua espécie ou que lhes ocasionem desconforto físico e mental, bem como privá-los de alimentação e água. Os casos flagrados serão punidos com multa. **4**

**Planos de saúde, tomate e cebola influenciam a inflação de março**  
**2**

**Câmara aprova novas regras do seguro obrigatório de veículos**  
**3**

**Fazenda do PR apresenta as diretrizes do orçamento 2025**  
**5**

**IAT já aplicou no 1º trimestre R\$ 40 milhões em multas ambientais**  
**6**

JOSÉ A. SABINO/SECOM



O boletim da dengue no Paraná acrescentou 25.462 novos casos, 26 óbitos e 43.889 notificações ao quadro da doença. Existem 89.012 investigações. Dos 399 municípios paranaenses, 392 estão com casos confirmados. Em Umuarama, a última atualização elevou para 909 o total de pessoas que contraíram dengue, além de 1.529 suspeitas em investigação. Outros 1.410 casos foram descartados, do total de 3.848 notificações registradas desde 30 de junho do ano passado. Além disso, o município investiga quatro mortes por suspeita de dengue e tem adotado estratégias de combate ao mosquito transmissor, especialmente a eliminação de criadouros. Porém, o descaso de muitos moradores tem contribuído para a piora da situação. Agentes de combate a endemias fizeram um "limpa" no Jardim Petrópolis, onde encontraram 14 focos de reprodução do mosquito.

ASSESSORIA/SECOM



## TechnoPark

A agência de inovação que vai representar 21 cidades da região (com uma população estimada de 290 mil habitantes), funcionará no prédio do antigo Sesi, na saída para Xambrê. A convite do prefeito Celso Pozzobom, o secretário de Estado da Inovação, Modernização e Transformação (SEI), Marcelo Rangel, confirmou presença na cerimônia de lançamento da pedra fundamental, marcada para 25 de abril. **11**

# Planos de saúde, tomate e cebola influenciam a inflação de março

As altas de preços dos planos de saúde, do tomate e da cebola foram os principais responsáveis pela inflação de 0,16% registrada pelo Índice Nacional de Preços ao Consumidor Amplo (IPCA) em março deste ano, segundo dados divulgados ontem (quarta-feira, 10), no Rio de Janeiro, pelo Instituto Brasileiro de Geografia e Estatística (IBGE). Em fevereiro, a inflação foi de 0,83%.

O preço da cebola cresceu 14,34% no mês e o do tomate, 9,85%. Outro alimento que

também teve aumento expressivo foi a banana prata (7,79%).

“Esses três produtos tiveram altas em março influenciadas por uma menor oferta. A gente tem uma questão histórica do aumento dos preços dos alimentos no verão, por conta de altas temperaturas e altos índices de chuvas [que prejudicam as colheitas]. Em 2024, esse efeito foi intensificado por conta do El Niño”, explica o pesquisador do IBGE, André Almeida.

Açaí (14,20%), alho (7,90%),

mamão (6,40%), laranja pera (5,49%), ovo de galinha (4,59%), leite longa vida (2,63%) e refrigerante e água mineral (1,23%) completam a lista dos dez itens alimentícios com maiores altas de preços.

### CAUSAS

Esses aumentos puxaram a inflação dos alimentos no mês (0,53%) e foram alguns dos principais responsáveis pelo IPCA de março. Apesar disso, o grupo alimentação e bebidas teve uma redução em sua taxa

em relação a fevereiro, quando havia sido registrado um índice de 0,95%.

Outro item que teve contribuição relevante para a alta de preços de março foi o dos planos de saúde. Ele variou 0,77% no mês. “Isso se refere à apropriação mensal do reajuste autorizado pela ANS [Agência Nacional de Saúde Suplementar]”, avalia Almeida.

O grupo saúde e cuidados pessoais teve inflação de 0,43%, resultado influenciado também pela alta dos produtos farmacêuticos (0,52%).

O grupo transportes anotou deflação (queda de preços) de 0,33% e ajudou a frear a inflação oficial como um todo, porque o IPCA recuou de 0,83% em fevereiro para 0,16% em março.

A queda de 9,14% das passagens aéreas foi um dos itens que mais contribuíram para o

recuo da taxa de inflação no mês. O gás veicular (-2,21%), o óleo diesel (-0,73%) e a tarifa do ônibus urbano (-0,06%) também tiveram deflação.

Comunicação (-0,13%) e artigos de residência (-0,04%) foram outros grupos de despesa com deflação em março. O item educação, que tinha sido o grande responsável pela inflação de fevereiro, com uma taxa de 4,98%, em março acusou uma taxa de apenas 0,14%, também contribuindo para a queda do IPCA.

Os demais grupos de despesas apresentaram as seguintes taxas de inflação: habitação (0,19%), vestuário (0,03%) e despesas pessoais (0,33%). Entre as capitais e regiões metropolitanas, a maior alta de preços foi observada em São Luís (0,81%). Porto Alegre foi a única a apresentar deflação (-0,13%).

## Descoberta de petróleo na Margem Equatorial

A Petrobras anunciou que encontrou uma acumulação de petróleo em águas ultraprofundas da Bacia Potiguar. A descoberta foi confirmada no poço exploratório Anhangá, situado próximo à divisa entre os estados do Ceará e do Rio Grande do Norte, na Margem Equatorial brasileira. A acumulação foi localizada em uma profundidade de 2.196 metros e em um ponto localizado a cerca de 190 km de Fortaleza e 250 km de Natal.

Não é a primeira vez que a Petrobras faz uma descoberta na Bacia Potiguar neste ano. A companhia já havia confirmado a presença de petróleo no Poço Pitu Oeste, a cerca de 24

km de Anhangá. “Tais descobertas ainda merecem avaliações complementares. A Petrobras é a operadora de ambas as concessões e detém 100% de participação”, registra nota divulgada pela companhia.

A exploração de petróleo na

Margem Equatorial desperta preocupações de grupos ambientalistas, que veem risco de impactos à biodiversidade. Os poços Anhangá e Pitu Oeste, no entanto, estão distante da foz do Rio Amazonas, considerada a localidade mais sensível.

### Negativa

Em maio do ano passado, o Ibama negou o pedido da Petrobras para perfuração marítima do bloco FZA-M-59, na bacia da Foz do Amazonas. A Petrobras apresentou um novo pedido, ainda sem resposta. O avanço dos trabalhos na Bacia Potiguar, por sua vez, conta com o aval do Ibama, que concedeu a licença de operação para as perfurações dos poços de Pitu Oeste e de Anhangá. Na nota, a Petrobras destaca que a perfuração em Anhangá ocorreu sem qualquer incidente, reforçando o compromisso da companhia com o respeito às pessoas e ao meio ambiente. Afirmou também que o histórico de 3 mil poços perfurados em ambiente de águas profundas e ultraprofundas confirma sua capacidade técnica para operar com segurança.

## PREVISÃO DO TEMPO

### Umuarama

**Quinta**  
↑31 ↓22  
  
Nublado

**Sexta**  
↑31 ↓24  
  
Nublado

### Curitiba

**Quinta**  
↑24 ↓18  
  
Nublado

**Sexta**  
↑24 ↓18  
  
Nublado

Fases da lua

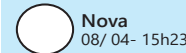

Nova 08/04 - 15h23

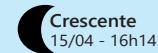

Crescente 15/04 - 16h14



Cheia 23/04 - 20h51

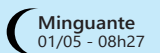

Minguante 01/05 - 08h27

## INDICADORES ECONÔMICOS

DÓLAR		10/04	
	% dia compra	venda	% mês
COMERCIAL	1,4%	5,0760	5,0770 1,2%
PTAX (BC)	1,1%	5,0648	5,0654 1,4%
PARALELO	1,3%	4,9800	5,3600 1,1%
TURISMO	1,3%	4,9800	5,3400 1,1%
EURO	0,1%	5,4371	5,4397 0,8%

US\$ 1 É IGUAL A:	MOEDAS X REAL
Libra est.	0,80
Libra est.	R\$ 6,35
Euro	0,93
Euro	R\$ 0,006
Peso arg.	865,50
Peso arg.	R\$1: 1.456,66 guaranis

POUPANÇA - TR			
Período/ depósitos...	Poup. antiga	Poup. nova	Rem. básica
8/3 a 8/4	0,5197	0,5197	0,0196
9/3 a 9/4	0,5551	0,5551	0,0548
10/3 a 10/4	0,5809	0,5809	0,0805
11/3 a 11/4	0,6067	0,6067	0,1062
12/3 a 12/4	0,6136	0,6136	0,1130

BOVESPA		10/04	
	128.053 pontos		
IBOVESPA: -1,41%			
Ações	%	R\$	
Petrobras PN	+2,22%	39,59	
Vale ON	-1,52%	61,60	
Itaunibanco PN	-2,11%	32,86	
Bradesco PN	-2,11%	14,40	
Magazine Luiza ON	-2,75%	1,77	
Azul PN	-6,93%	12,76	

ÍNDICES DE INFLAÇÃO				
Índice em %	FEV	MAR	ano	12m
IPCA (IBGE)	0,83	0,16	1,42	3,93
IGP-M (FGV)	-0,52	-0,47	-0,91	-4,26
IGP-DI (FGV)	-0,41	-0,30	-0,97	-4,00

REAJUSTE DE ALUGUÉIS			
Índice	FEV	MAR	ABR
IGP-M (FGV)	0,9668	0,9624	0,9574
IGP-DI (FGV)	0,9639	0,9596	0,9600

\* Correção anual. Multiplique valor pelo índice

SELIC ANUAL: 10,75% | TJLP: 6,67%

TABELA DO IR	
BASE (R\$)	Alíq. % deduzir
Até R\$ 2.112	zero zero
2.112,01 até 2.826,65	7,50 158,40
2.826,66 até 3.751,05	15 370,40
3.751,06 até 4.664,68	22,50 651,73
Acima de 4.664,68	27,50 884,96

Dedução p/dependente: R\$ 189,59; IR 2023: 8ª parcela vence em 29/12, com juros Selic de 7,17%

SAL. MÍNIMO PR (jan/24 a dez/24)	
I	III
R\$ 1856,94	R\$ 1989,86
II	IV
R\$ 1927,02	R\$ 2134,88

Em reais. \*Faixa II: empregados domésticos.

OUTROS INDICADORES			
	FEV	MAR	ABR
TJLP (%)	6,53	6,53	6,67
Sal. mínimo	1.412,00	1.412,00	1.412,00
UPC	23,54	23,54	23,54

CUSTO DA CONSTRUÇÃO (CUB)				
R\$/m2	FEV	MAR	%m	%ano
Paraná	2.304,04	2.307,69	0,16	0,48
Norte	2.244,07	-	1,37	2,88
Oeste	2.344,89	2.347,80	0,12	0,46

PREVIDÊNCIA		COMP: JAN a DEZ	
Autônomo e Facultativo			
Valor mínimo	R\$ 1.412,00	20%	R\$ 282,40
Valor máximo	R\$ 7.786,02	20%	R\$ 1.557,20
O AUTÔNOMO que prestar serviços só a pessoas físicas e o FACULTATIVO podem contribuir com 11% sobre o salário mínimo. Donas de casa de baixa renda podem recolher sobre 5% do salário mínimo.			
MEI - Microempreendedor Individual			
Valor mínimo	R\$ 1.412,00	5%	R\$ 70,60
Valor máximo	R\$ 7.786,02	20%	R\$ 1.557,20
Segurados Especiais			
Recolherão com 1,3% em cima do valor de suas receitas brutas das produções rurais			
Assalariado			
Até um salário mínimo (R\$ 1.412,00)		7,5%	
De R\$ 1.412,01 a R\$ 2.666,68		9%	
De R\$ 2.666,69 a R\$ 4.000,03		12%	
De R\$ 4.000,04 a R\$ 7.786,02		14%	
COMO EFETUAR O CÁLCULO: calcule o valor da taxa de cada intervalo de salário, e depois some os valores EMPREGADOR - Taxa de 12%(Pes. físicas)			
Vencimento: consulte o INSS			

## MERC. RURAL

PREÇO PRODUTOR (DERAL/SEAB)				
Em 10/04	PR	DIA	30d.	Casc.
SOJA	110,15	-0,6%	5,0%	108,00
MILHO	48,86	-3,0%	4,0%	48,00
TRIGO	64,15	0,0%	0,7%	65,00
BOI GORDO	224,77	-0,2%	-2,7%	225,00
SUINO	6,31	0,2%	3,1%	-
Soja, milho e trigo sc 60kg, boi gordo arroba e frango kg				

BOLSA DE CHICAGO			
Em 10/04	CONT.	FECH.	DIA
SOJA	mai/24	1.164,75	-9,75 -1,6%
FARELO	mai/24	330,90	-4,70 -3,1%
MILHO	mai/24	434,25	3,00 -1,3%
TRIGO	mai/24	558,50	0,75 3,9%
Em Pontos. 1 ponto = 1 centavo de dólar/bushel na soja (27,2kg), milho e trigo (25,4kg) e US\$ tonelada curta no farelo (907kg). DIA: variação em pontos			

LOTES/ATACADO (AgDOSSIÉ:DINHEIRO)			
Em 10/04	PRAÇA	R\$/sc	SEM
SOJA	Cascavel	118,00	0,0%
SOJA	Paranaíba	129,00	1,6%
MILHO	Cascavel	53,00	-1,9%

## expediente



Direção-Geral  
Clarice Roman  
Direção de Jornalismo  
Paulo Alexandre de Oliveira  
Editor Local  
Alex Miranda  
alexmirandareporter@gmail.com  
www.tribunahoje.jor.br

Uma publicação de Jornal Oparana S/A - CNPJ:  
21.819.026/0003-06

Redação, administração, publicidade  
Rua Des. Lauro Lopes, 3663 - Centro Empresarial Piemont  
II - Sala 07  
CEP 87.501-210 - Umuarama/PR  
Telefone Central (44) 3056-6050

### Emails

diretor@tribunahoje.jor.br  
comercial@tribunahoje.jor.br

REPRESENTANTE NACIONAL  
Merconeti  
(41) 3079-4666



# Câmara aprova novas regras para o seguro obrigatório de veículos

A Câmara dos Deputados aprovou projeto que reformata o seguro obrigatório de veículos terrestres, mantendo com a Caixa Econômica Federal a gestão do fundo para pagar as indenizações. O Projeto de Lei Complementar (PLP) 233/23, do Poder Executivo, será enviado agora ao Senado.

O texto foi aprovado na forma de um substitutivo do relator, deputado federal Carlos Zarattini (PT-SP), que retoma o pagamento de despesas médicas da vítima dos acidentes com veículos; e direciona entre 35% e 40% do valor arrecadado com o prêmio do seguro pago pelos proprietários de veículos aos municípios e estados onde houver serviço municipal ou metropolitano de transporte público coletivo.

Desde 2021, a Caixa opera de forma emergencial o seguro obrigatório após a dissolução do consórcio de seguradoras privadas que administrava o DPVAT, mas os recursos até então arrecadados foram suficientes para pagar os pedidos até novembro do ano passado.

Com a nova regulamentação, será possível voltar a cobrar o seguro obrigatório. Os prêmios serão administrados pela Caixa em um novo fundo do agora denominado Seguro Obrigatório para Proteção de Vítimas de Acidentes de Trânsito (SPVAT).

## PAGAMENTOS SUSPENSOS

Devido aos pagamentos suspensos do DPVAT por falta de dinheiro, os novos prêmios poderão ser temporariamente cobrados em valor maior para quitar os sinistros ocorridos até a vigência do SPVAT.

Os valores para equacionar o déficit do DPVAT serão destinados ao pagamento de indenizações, inclusive decorrentes de ações judiciais posteriormente ajuizadas, para provisionamento técnico e para liquidar sinistros e quitar taxas de administração desse seguro.



Com a nova regulamentação, será possível voltar a cobrar o seguro obrigatório. Os prêmios serão administrados pela Caixa em um novo fundo denominado SPVAT

Outra novidade no texto é a inclusão de penalidade no Código de Trânsito Brasileiro (CTB) equivalente a multa por infração grave no caso de não pagamento do seguro obrigatório, cuja quitação voltará a ser exigida para licenciamento anual, transferência do veículo ou sua baixa perante os órgãos de trânsito.

Já a transferência de recursos da arrecadação com o seguro para o Sistema Único de

Saúde (SUS) deixará de ser obrigatória, passando de 50% para 40% do dinheiro a fim de custear a assistência médico-hospitalar dos segurados vitimados em acidentes de trânsito.

Outro repasse previsto é de 5% do total de valores destinados à Seguridade Social para a Coordenação do Sistema Nacional de Trânsito, a ser usado na divulgação do SPVAT e em programas de prevenção de sinistros.

### Despesas médicas

Embora o governo argumente que deixar de fora as despesas médicas resultaria em prêmios mais acessíveis aos proprietários de veículos, o relator incluiu o pagamento dessas despesas em seu substitutivo. Assim, poderão ser reembolsadas despesas com assistências médicas e suplementares, inclusive fisioterapia, medicamentos, equipamentos ortopédicos, órteses, próteses e outras medidas terapêuticas, desde que não disponíveis no Sistema Único de Saúde (SUS) do município de residência da vítima do acidente.

### Prazo de pagamento

O pagamento da indenização do SPVAT será feito com prova simples do acidente e do dano decorrente, independentemente da existência de culpa ou dolo e ainda que no acidente estejam envolvidos veículos não identificados ou inadimplentes com o seguro. Após o recebimento de todos os documentos exigidos, a Caixa terá 30 dias para fazer o pagamento em conta corrente, de pagamento, de poupança ou de poupança social de titularidade da vítima ou do beneficiário. Caso haja atraso no pagamento, ele será reajustado pelo Índice Nacional de Preços ao Consumidor Amplo (IPCA) e por juros moratórios fixados pelo CNSP.

### Documentos adicionais

No caso de morte, caso não seja comprovado o nexo de causa e efeito entre a morte e o acidente apenas com a certidão de óbito, o interessado deverá apresentar certidão da autópsia emitida pelo Instituto Médico Legal (IML), mesmo sem que ela tenha sido requisitada pela autoridade policial. A Caixa e os departamentos de trânsito estaduais poderão firmar convênios para que o pagamento do prêmio do SPVAT seja feito juntamente com a taxa de licenciamento anual do veículo. A taxa de administração para esse serviço será, no máximo, de 1%.

## Giro Político

redacao@tribunahoje.jor.br

### Prisão de Brazão

DIVULGAÇÃO

A CCJ da Câmara dos Deputados aprovou, por 39 votos a 25, o parecer do deputado Darci de Matos (PSD-SC) favorável a manter a prisão do deputado Chiquinho Brazão. A manutenção da prisão ainda precisa ser decidida pelo



Plenário. Brazão, que foi expulso do União Brasil, está preso desde o último dia 23, acusado de ser um dos mandantes do assassinato da vereadora Marielle Franco (Psol) e do motorista, Anderson Gomes, em 14 de março de 2018, no centro do Rio de Janeiro. Na época, Brazão era vereador na capital fluminense. O parecer de Matos concorda com a tese do STF de que a prisão era necessária por atos de obstrução à justiça, os quais, segundo o Supremo, “continuavam a ser praticados ao longo do tempo”. Deputados só podem ser presos em flagrante de crime inafiançável.

### A vez da Lava Jato

Após o ex-juiz da Operação Lava Jato e senador, Sérgio Moro (União-PR), ser absolvido ontem pelo TRE-PR, o presidente do Conselho Nacional de Justiça (CNJ), o presidente do STF, Luís Roberto Barroso, pautou para a próxima terça (16), uma investigação sobre a atuação da Lava Jato em Curitiba. A votação poderá resultar na abertura de procedimentos disciplinares contra os magistrados e servidores, o que inclui Moro e o então procurador Deltan Dallagnol. A inspeção foi coordenada pelo corregedor nacional de Justiça, Luís Felipe Salomão, que também é ministro do Superior Tribunal de Justiça (STJ). Em setembro, o CNJ publicou relatório parcial que aponta uma “gestão caótica” no controle das multas negociadas com delatores e empresas no TRF4 e na 13ª Vara Federal Criminal de Curitiba, berço da operação.

### Carro voador

A Casa Civil da Presidência da República publicou edital de licitação para a construção de um novo heliponto do Palácio do Planalto. Além de revitalizar a estrutura já existente, os fundos do edifício, o governo Lula da prevê que o novo heliponto, cuja obra está orçada em R\$ 769 mil, possa receber “futuros vetores” para transporte aéreo, como modelos de carros voadores. A observação consta em despacho de Sandro Bernardon, coordenador-geral de Transporte Aéreo do Gabinete de Segurança Institucional (GSI). O coronel aviador foi consultado sobre a viabilidade e necessidade de reforma no heliponto do Planalto, demandada pela Presidência da República em 2023. Bernardon se disse favorável ao projeto, sugerindo que a capacidade da nova estrutura comportasse tendências futuras do transporte aéreo.

### O elogio

Elon Musk, disse no X que o deputado federal Nikolas Ferreira (PL-MG) é um “homem corajoso”. O comentário se deu após o parlamentar publicar o vídeo do discurso feito por ele em novembro de 2023 na Cúpula Transatlântica, evento da Organização das Nações Unidas (ONU). Durante sua declaração, Nikolas criticou ministros do STF e disse que Lula é um “ladrão que deveria estar preso”. Protagonizando um embate com Alexandre de Moraes, considerado pelo bilionário um “ditador”, Musk elogiou Nikolas compartilhando o vídeo. Na publicação, o aliado do ex-presidente Jair Bolsonaro (PL) escreveu que durante o evento teve a oportunidade de “contar ao mundo o que realmente está acontecendo no Brasil” e criticou o pedido da PF e da PGR ao STF de investigação sobre o discurso.

### Conta bloqueada

O banco Santander pediu à Justiça a apreensão de bens de Jair Renan Bolsonaro, filho do ex-presidente Jair Bolsonaro (PL), em razão de uma dívida de R\$ 360 mil com a instituição financeira. O pedido foi feito pela instituição financeira no âmbito de uma ação de cobrança extrajudicial no Tribunal de Justiça do Distrito Federal (TJDFT). A mesma dívida está no centro de uma denúncia feita pelo Ministério Público do Distrito Federal (MPDFT), e aceita pelo TJ, contra o Jair Renan por lavagem de dinheiro, uso de documento falso e falsidade ideológica. A defesa de Jair Renan diz que ele já propôs um acordo com o banco.

## Defesa

O deputado Alexandre Curi (PSD) se posicionou em defesa dos produtores de leite que enfrentam a concorrência desleal da importação de derivados de leite, como queijos e leite em pó. Durante suas visitas à cidade de Pérola e à Expolondrina,

Curi ouviu as reivindicações dos produtores de leite sobre a redução na base de cálculo do ICMS para produtos lácteos importados, uma política que tem prejudicado significativamente o mercado local.

## Pescado

A piscicultura paranaense terá reforço na organização da cadeia e ampliação do potencial produtivo com uma nova associação de produtores. O Paraná é líder nacional na produção de pescados. Em 2023 foram produzidas aproximadamente 200 mil toneladas. O Brasil espera convencer o Paraguai sobre o potencial de produção de peixes no Lago de Itaipu, que pode chegar a 400 mil toneladas anuais – 200 mil para cada país.

## Lei

O governador Ratinho Júnior (PSD) sancionou a lei nº 21.925/2024 que aumenta em 273 cargos o efetivo da Polícia Militar do Paraná, fixando em 23.469 profissionais. Os cargos são para coronel, tenente-coronel, major, capitão, tenente, sargento, cabo e soldado. Os profissionais ainda serão contratados via concurso público da PMPR.

## Dengue

O novo boletim das arboviroses entre 31/3/2024 a 6/4/2024 apresenta mais 25.462 novos casos confirmados de dengue, 26 novos óbitos e 43.889 notificações. Com a atualização, o Paraná soma 103 mortes – 45 homens e 58 mulheres, e 184.819 casos pela doença.

## Greve

Os professores da UFPR aprovaram a deflagração de greve a partir de segunda-feira (15) e soma-se ao movimento grevista dos professores e servidores do IFPR e UTFPR.

## PIB

Pela oitava semana seguida, o mercado financeiro

aumentou as expectativas de crescimento da economia brasileira. De acordo com o boletim Focus do Banco Central, espera-se um crescimento de 1,9% do PIB (Produto Interno Bruto) – a soma de todas riquezas produzidas no país em 2024.

## Pedágio

O governo federal deve promover ainda neste ano o leilão de mais dois lotes (3 e 6) de concessões rodoviárias no Paraná, fechando em 2025, com os leilões dos lotes 4 e 5 de estradas, todas as concessões previstas no projeto PR Vias. Pelo menos foi isso o que indicou em reunião da Comissão de Obras Públicas da Assembleia Legislativa, o diretor-presidente da EPR Litoral Pioneiro, Marcos de Oliveira Moreira.

## Aumento

A Agepar homologou a nova tarifa do serviço de saneamento básico, que vai entrar em vigor no dia 17 de maio. A partir desta data, portanto, os valores cobrados pelo serviço prestado pela Sanepar terão um acréscimo de 2,95%, índice menor do que a inflação registrada no período de referência (janeiro a dezembro de 2023), que foi de 4,62%.

## Concurso público

O BNDES vai oferecer 150 vagas em um concurso público em 2024. O edital do certame será divulgado no segundo semestre. O salário inicial para as vagas de nível superior é de R\$ 20,9 mil. Conforme a instituição, as 150 vagas do concurso público serão para início imediato, além de formação de cadastro de reserva.

# Segue para sanção, lei que pune casos de maus tratos a animais

Foi aprovado em dois turnos de discussão e votação na Câmara Municipal de Umuarama, um projeto de lei ordinária, de autoria do Poder Executivo, que estabelece políticas de comercialização e circulação de animais, fixando ainda sanções em casos de maus tratos.

O texto aprovado em definitivo na última segunda-feira, (8), em sessão ordinária, considera maus-tratos aos animais todas e quaisquer ações ou omissões decorrentes de imprudência, imperícia, negligência ou dolo, que atente contra sua saúde e necessidades naturais, físicas e mentais. Como exemplo, mantê-los sem abrigo ou sem condições adequadas ao seu porte ou a sua espécie ou que lhes ocasionem desconforto físico e mental, bem como privá-los de alimentação adequada à espécie, água potável e local que os proteja das intempéries, salvo em se tratando de animais de produção a pasto e tratamento de doenças ou agravos transmissíveis ou não transmissíveis.

Consta no texto ainda que lesar ou agredir os animais, sujeitando-os a quaisquer experiências, práticas ou atividades capazes de lhes causar sofrimento, dano físico ou mental ou morte, também é considerado como maus tratos, além de abandoná-los em quaisquer circunstâncias.

## TRABALHO FORÇADO

Obrigar os animais trabalhar excessivamente, bem como a todo ato que resulte em sofrimento, para deles obter esforços ou comportamentos que não seriam alcançados sem coerção, ou até mesmo castigá-los, de forma física ou mental, ainda que para aprendizagem ou adestramento também é apontado como maus tratos.

A lei determina outros pontos como eliminação, envenenamento, submetê-los a confronto, submetê-los a zooloquia, enclausurá-los, promover distúrbio psicológico; atropelar e fugir; utilizá-los para fins



ARQUIVO TRIBUNA HOJE NEWS

Se sancionada pelo prefeito a nova lei regulamentará a punição a quem maltratar qualquer tipo de animal na cidade

de guarda e vigilância de obras públicas e particulares; deixar os animais desacompanhados circulando em via pública também foram citados.

## CANIS E GATIS

O artigo 4º do projeto aponta que a criação, a hospedagem, o adestramento ou a manutenção de mais de 5 animais, no total, das espécies canina e felina, com idade superior a 90 dias, caracterizarão canil ou gatil de propriedade privada, passando a serem considerados então estabelecimentos comerciais destinados à criação, à hospedagem, ao adestramento ou ao comércio.

Quanto aos estabelecimentos, a lei observa que eles dependerão de alvará emitido pela Secretaria de Fazenda, após autorização da Diretoria de Saúde, Proteção e Bem-Estar Animal. Os não comerciais dependerão somente de autorização expedida pela Diretoria de Saúde, Proteção e Bem-Estar Animal para o pleno funcionamento.

A proposta estabelece ainda as diretrizes para a comercialização dos animais, especificando as espécies que são proibidas e como deve ser a exposição.

## PENALIDADES

Entre as penalidades, em casos de maus tratos, os responsáveis serão inicialmente notificados e poderão ser multados em R\$ 500, por animal maltratado, podendo chegar a R\$10 mil, nos casos em que o ato ou omissão causar a morte

do animal.

O pagamento de despesas do tratamento do animal recolhidos, quando necessário em razão dos maus-tratos, deverão ser pagos pelo denunciado.

O segundo e definitivo turno de votação da proposta acontece na próxima segunda-feira e, se aprovada, será enviada ao Poder Executivo para sanção.

## Livres das correntes

Os vereadores de Umuarama também encerraram na última segunda (8), as discussões e a votação do projeto de Lei de autoria do vereador Fernando Galmassi, que proíbe a manutenção de animais presos em correntes ou assemelhados no âmbito do Município. A punição para quem for flagrado cometendo o ato, em caso de estabelecimentos comerciais, pode ser uma multa que varia entre R\$ 1 mil e R\$ 10 mil. Em caso de pessoa física a multa pode ser de até R\$ 5 mil. As multas previstas serão aplicadas progressivamente, a cada nova ocorrência e os valores serão corrigidos, anualmente, pelo Índice Nacional de Preços ao Consumidor Amplo – IPCA.

## Quando pode?

Somente não serão enquadradas nesta lei as proibições quando os animais estiverem em circulação com tutor, com o uso de corrente, guia ou similar, ou que os animais fiquem acorrentados pontualmente para limpeza de calçada ou outras atividades temporárias, pelo tempo necessário à execução do serviço ou quando o proprietário do animal, especialmente tratando-se de cães, estiver em sua residência, e seja estritamente necessário, por motivos de segurança, manter o animal acorrentado.

# Secretaria da Fazenda apresenta diretrizes para o orçamento de 2025

A Secretaria de Estado da Fazenda (Sefa) realizou ontem (10) a audiência pública online para apresentação das propostas do Projeto de Lei de Diretrizes Orçamentárias (PLDO) 2025, conforme previsto pela Lei de Responsabilidade Fiscal. A audiência foi conduzida pela Diretoria de Orçamento Estadual da Sefa e a Escola Fazendária do Paraná.

O documento, que precisa ser encaminhado ao Poder Legislativo até o dia 15 de abril, define as metas e prioridades do Poder Executivo para o próximo exercício fiscal e orienta a elaboração do Projeto de Lei Orçamentária Anual (PLOA), que começará a ser discutido na metade do ano e deve ser remetido à Assembleia Legislativa até 30 de setembro.

O PLDO prevê uma receita total de R\$ 73,4 bilhões para 2025, 6,8% acima do orçamento

previsto para este ano (R\$ 68,7 bilhões). Contribuem para isso a projeção de evolução nas receitas tributárias, especialmente com a recuperação da arrecadação do ICMS ao longo de 2024, bem como previsões acerca do crescimento do Produto Interno Bruto (PIB) e da inflação no mesmo período.

As metas também são estabelecidas com base em estudos que levam em consideração o histórico verificado pela arrecadação nos últimos cinco anos, com suavização aplicada sobre distorções (a exemplo da pandemia e dos efeitos das leis nacionais que reduziram o ICMS aplicado sobre energia, combustíveis e comunicações) e a influência de fatores externos.

No campo das despesas, a proposta estabelece uma projeção total de R\$ 74,7 bilhões para 2025. O cenário mostra o pagamento com pessoal como

a principal despesa do Estado (R\$ 43,1 bilhões), além de evidenciar as reservas de contingência e para o Regime Próprio de Previdência Social (RPPS). O PLDO 2025 estima em R\$ 4,1 bilhões o montante a ser destinado para investimentos, expansão de 5,1% ante o orçamento de 2024 (R\$ 3,9 bilhões).

O PLDO destaca riscos fiscais que somam R\$ 27,8 milhões, incluindo-se passivos contingentes oriundos de demandas judiciais. No que diz respeito à receita, destaca-se a incerteza em relação ao desempenho econômico do País, que segue elevada, a trajetória de interferência governamental na precificação de combustíveis e energia elétrica, e os conflitos armados internacionais. A dívida pública, por sua vez, enfrenta riscos de mercado devido à volatilidade das taxas de juros e inflação.

## Ampliada a parceria entre Estado e municípios pela alfabetização

A Secretaria de Estado da Educação (Seed-PR) promove em Curitiba um Seminário de Cooperação Pedagógica com Municípios 2024 que reúne cerca de 1.400 participantes. Entre os participantes estão dirigentes municipais de educação, coordenadores pedagógicos das secretarias municipais, articuladores regionais da Rede Nacional de Articulação de Gestão, Formação e Mobilização (Renalfa) do Compromisso Nacional Criança Alfabetizada, equipes dos Núcleos Regionais de Educação e servidores da Seed-PR.

Esta edição do encontro tem como objetivo subsidiar os municípios na implementação de ações voltadas à aprendizagem, com foco especial nos métodos pedagógicos de alfabetização. As temáticas abordadas no evento fazem parte das propostas integrantes do Programa Educa Juntos, que inclui a oferta de avaliações diagnósticas para as redes mu-



Encontro objetiva subsidiar os municípios na implementação de ações voltadas à aprendizagem, com foco especial nos métodos pedagógicos de alfabetização

nicipais, formação continuada aos professores alfabetizadores, além da oferta de material didático de Língua Portuguesa e Matemática para alunos e professores dos 1º e 2º anos do ensino fundamental.

O evento conta com oficinas nas quais são abordados temas como Gestão e Alfabetização, proporcionando a troca de experiências e conhecimentos, permitindo que educadores compartilhem desafios enfrentados em suas

realidades específicas e discutam estratégias eficazes para superá-los.

“A cooperação entre Estado e municípios tem sido fundamental para iniciar estudantes cada vez mais cedo no processo de alfabetização. Isso garante jovens mais preparados e capacitados desde os primeiros anos da escola até sua inserção no mercado de trabalho”, afirma o diretor de Educação da Seed-PR, Anderfabio de Oliveira.

# Esplanada

Leandro Mazzini  
Com Walmor Parente, Carol Purificação, Luiza Melo e Isabele Mendes  
Twitter @colunaesplanada



## Enrosco no PL

No Distrito Federal, o senador Izalci Lucas se filiou ao PL para ser o candidato ao GDF com apoio do ex-presidente Jair Bolsonaro, e já o tem, mas o manda-chuva do partido, Valdemar da Costa Neto, já o avisou que quer fazer uma bancada boa de deputados. E no DF, ele quer eleger pelo menos dois, entre eles Izalci. Pragmático, Valdemar avisa que o importante é o PL ter fundo partidário e tempo de TV, e isso só se segura com uma boa bancada eleita. Já a deputada bolsonarista Bia Kicis está numa encruzilhada. Não sabe se concorre à reeleição ou disputa uma cadeira no Senado. Ela teme que Michelle Bolsonaro se lance ao Senado. Apesar de a Casa Alta abrir duas vagas por federação em 2026, Bia receia que os votos da direita se pulverizem. Do lado da esquerda, Erika Kokay (PT-DF) é pule de dez para ser o nome ao Senado. Já a senadora Damares Alves (Republicanos-DF) sonha em ser vice numa chapa ao GDF, ou vice-presidente numa chapa nacional.

## Atalho



Um dos atalhos para frear temas polêmicos no Congresso é a criação dos grupos de trabalho que raramente concluem os trabalhos em curto prazo. Aconselhado por líderes, o presidente da Câmara, Arthur Lira (PP-AL), recorreu à saída para travar o projeto das fake news e esfriar os ânimos em meio ao embate entre Elon Musk e o ministro do STF Alexandre de Moraes.

## Fé no Pé-de-Meia

Dois episódios que podem impactar na aprovação do presidente Lula da Silva preocupam o Governo: a crise no Ministério da Saúde e a delação que implicou o chefe da Casa Civil, Rui Costa, em fraude na compra de respiradores. Outra ala otimista aposta na recuperação da aprovação após o anúncio de programas sociais, como o Pé-de-Meia, que oferece incentivo financeiro a estudantes do ensino médio.

## Congestionado

Instaurado ontem pelo Conselho de Ética da Câmara dos Deputados, o processo que poderá levar à cassação

do mandato de deputado de Chiquinho Brazão (sem partido-RJ) entrará na fila. Na frente dele, há outras 10 representações que se arrastam à espera de definição de relatores, análise e votação.

## Faixa livre

Apoiadores do ex-presidente Jair Bolsonaro (PL) vão aproveitar o embate entre Elon Musk e o ministro Alexandre de Moraes, do STF, para empunhar faixas com mensagens como “retomada da liberdade” no ato convocado para 21 de abril, no Rio. Diferente da convocação para o ato da Avenida Paulista, Bolsonaro não pediu para que seus apoiadores evitem levar faixas para Copacabana.

## Moção de repúdio

A Comissão de Segurança Pública e Combate ao Crime Organizado da Câmara dos Deputados aprovou uma moção de repúdio contra acusações feitas ao ex-presidente Jair Bolsonaro (PL) pelo assassinato do vereadora Marielle Franco. O autor do requerimento foi o deputado federal Zucco (PL-RS).

## ESPLANADEIRA

# Workshop SegInfo, evento de cibersegurança e privacidade de dados, chega hoje ao Rio de Janeiro. # Universidade Veiga de Almeida se torna membro da UniSustentável. # Redesim lança ferramenta contra fraudes. # Mega assina contrato para adquirir capital social da SAM. #

# IAT já aplicou R\$ 40,2 milhões em multas por danos ambientais no primeiro trimestre

O Instituto Água e Terra (IAT) aplicou R\$ 40,2 milhões em multas por danos ambientais no Paraná no primeiro trimestre de 2024, cerca de R\$ 24 milhões (60%) em decorrência do desmatamento ilegal do Bioma da Mata Atlântica. Foram emitidos 2.035 Autos de Infração Ambiental (AIA) no período. O montante é 6,6% superior ao alcançado entre janeiro e março do ano passado, que totalizou R\$ 37,7 milhões.

A punição administrativa dos primeiros três meses do ano equivale ainda a 22% de todo o valor arrecadado ao longo de 2023, de R\$ 182,3 milhões. O relatório foi divulgado pelo órgão ambiental ontem (10).

O valor recolhido pelo Estado com as infrações é repassado integralmente ao Fundo Estadual do Meio Ambiente. A reserva financeira tem como finalidade financiar planos, programas ou projetos que objetivem o controle, a pre-

servação, a conservação e a recuperação do meio ambiente, conforme a Lei Estadual 12.945/2000.

“Os nossos agentes fiscais estão sempre atentos, atuando no combate às mais diversas práticas de danos ambientais que acontecem no Paraná. Contamos hoje com ferramentas tecnológicas que nos permite identificar e punir os infratores com uma maior rapidez, além de receber denúncias diárias, realizar operações de rotina e também planejadas, atuando por terra, água e também com apoio aéreo”, destaca o gerente de Monitoramento e Fiscalização do IAT, Álvaro Cesar de Goes.

É justamente o rigor no serviço de fiscalização um dos pilares da redução do desflorestamento e de outros crimes ambientais no Estado, como a pesca predatória e a ocupação irregular de solo.

Por meio da vigilância, o Paraná conseguiu reduzir em

71,5% a supressão ilegal da Mata Atlântica ao longo do ano passado. A área desmatada no Estado passou de 4.037,83 hectares em 2022 para 1.150,40 hectares em 2023, segundo levantamento do Núcleo de Inteligência Geográfica e da Informação (NGI) do instituto, setor desenvolvido para colaborar com a vigilância do patrimônio natural paranaense, com base nos alertas publicados pela Plataforma MapBiomas, uma iniciativa do Observatório do Clima.

O NGI apontou, também com base em dados do balanço mais recente do MapBiomas, de 2021, que o Estado teve um aumento significativo de cobertura florestal natural nos últimos anos: de 54.856 km<sup>2</sup> em 2017 para 55.061 km<sup>2</sup> em 2022, uma diferença de 205 km<sup>2</sup>, o equivalente a uma área de 20,5 mil campos de futebol.

O Estado foi o único estado do Sul do País com aumento de cobertura vegetal no período.



Cerca de R\$ 24 milhões (60%) do valor aplicado, foi em decorrência do desmatamento ilegal do Bioma da Mata Atlântica

Santa Catarina reduziu a vegetação de 40,4 mil km<sup>2</sup> para 39,6 mil km<sup>2</sup> de 2017 a 2021. Já no Rio Grande do Sul passou de 27,9 mil km<sup>2</sup> para 27,7 mil km<sup>2</sup> no mesmo período. Em Santa Catarina houve um declínio constante da área verde desde 1985, com aumento entre 2010 e 2015, mesma realidade do Rio Grande do Sul, que observou uma pequena mudança de cenário entre 2012 e 2018.

Por meio do programa Paraná Mais Verde, a expecta-

tiva é que o Estado também alcance 10 milhões de mudas distribuídas pelo IAT ainda no primeiro semestre deste ano. “O Paraná tem uma vegetação muito rica e não podemos deixar que acabe. O intuito, e um dos pilares do Instituto Água e Terra, é preservar e recuperar essas áreas, além de conscientizar as pessoas de que não se deve destruir um dos nossos bens mais preciosos”, afirma a bióloga do IAT, Roberta Scheidt Gibertoni.

## Governador sanciona lei que amplia o efetivo da Polícia Militar do Paraná

O governador Ratinho Junior sancionou a lei que aumenta em 273 cargos o efetivo total da Polícia Militar do Paraná (PMPP), fixando o efetivo em 23.469 profissionais. Os cargos são para coronel, tenente-coronel, major, capitão, tenente, sargento, cabo e soldado. A legislação prevê que a ativação das vagas será formalizada por decreto, de acordo com os critérios de oportunidade e conveniência e observando a disponibilidade orçamentária e financeira.

Os profissionais ainda serão contratados via concurso público da PMPP. Em 2023, o governador liberou a realização de um novo concurso para o preenchimento de vagas na corporação, cujo edital está em fase de construção. No ano passado, 2.485 policiais militares foram convocados para ingressar na PMPP, oriundos do concurso de 2021.

Com a aprovação da medida, o Governo do Estado avança no projeto para implantação do 32º Batalhão de Polícia Militar (BPM) de Sarandi, na região



A lei estadual criou 273 novos cargos na Corporação, que chega a um efetivo total de 23.469 policiais militares

Noroeste do Paraná, com uma redistribuição da área sob gestão do 4º BPM de Maringá.

Atualmente a unidade atende 718 mil habitantes em uma área de quase 3 mil quilômetros quadrados. Com a criação do 32º BPM e remanejamento do efetivo, as cidades de Mandaguaçu, Marialva, Paiçandu e Sarandi, na Região Metropolitana de Maringá e que reúnem uma população de 237 mil habitantes, passarão para a área de abrangência do novo batalhão.

A estrutura deverá ser instalada, inicialmente, na sede da 4ª Companhia do 4º BPM.



**ASSISTA:**

De segunda à sexta  
das 11:30 as 13:15

PROGRAMA DO  
**TATU**

**REDETV  
MAIS**

(44)3622-2907

(44)9.8411-0666

@programadotatu

@ProgramadoTatu

@TV Caiuá

# Maria Clara Pacheco conquista vaga olímpica para o Brasil no taekwondo

Maria Clara Pacheco conquistou mais uma vaga para o Brasil no torneio de taekwondo da próxima edição dos Jogos Olímpicos, que serão disputados em Paris (França), ao alcançar, ontem (quarta-feira, 10), a final na categoria até 57 kg do Pré-Olímpico das Américas da

modalidade, que está sendo disputado em Santo Domingo (República Dominicana).

Desta forma o Brasil garantiu no torneio olímpico da modalidade quatro representantes, após as classificações de Edival Pontes, na categoria até 68 kg, de Henrique Marques, na categoria

até 80 kg, e de Caroline Santos, na categoria até 67 kg.

Para confirmar a quarta vaga olímpica do taekwondo, a paulista de 20 anos superou na estreia, pelas quartas de final da competição, a surinamesa Serena van Dijk por 12/0 e 14/0. Horas depois, pelas semifinais,

Maria Clara bateu a costa-riquenha Nishy Lee Lindo por 3/0 e 6/1.

Medalha de prata na última edição dos Jogos Panamericanos, disputados em Santiago (Chile), a brasileira não tem presença certa em Paris, pois a vaga conquistada é do país, e não do atleta. Mas caso a pre-

sença dela seja confirmada, esta será a primeira participação de Maria Clara em uma edição dos Jogos Olímpicos.

Com o feito de Maria Clara Pacheco o Brasil já garantiu até o momento a presença de 187 atletas nos Jogos Olímpicos de Paris.

## Após 20 dias no Grizzlies, Mãozinha sonha com espaço definitivo na NBA

O ala brasileiro João Marcello 'Mãozinha' Pereira, postou uma mensagem em sua conta no Instagram agradecendo pela oportunidade de defender o Memphis Grizzlies, time da NBA, a principal liga de basquete dos Estados Unidos. O jogador revelou ter vivido um sonho, durante os 20 dias em que atuou na equipe. Ao concluir o texto, escrito em inglês, Mãozinha disse esperar que a despedida não seja um adeus, mas sim "um até logo".

Em sete jogos pela franquia do estado do Tennessee, na reta final da temporada regular, ele teve médias de 17.4 minutos em quadra, 6.9 pontos e 5.3 rebotes por partida e chamou a

atenção pela capacidade atlética para voar para enterradas. Encerrando a temporada sem um vínculo fixo com nenhum time, Mãozinha agora aguarda por possíveis novas propostas.

Mãozinha – que tem esse apelido em alusão ao pai, o Mãozão, pivô que jogou na virada do século – conseguiu uma oportunidade na maior liga de basquete do mundo na base de muito esforço. Aos 23 anos, o jogador do Memphis, nascido no Rio de Janeiro atuou por três equipes no Novo Basquete Brasil (NBB): Pinheiros, Fortaleza e Corinthians. No ano passado, ele assinou com o Mexico City Capitanes, da G-League, a liga de desenvolvimento associada à NBA. Rapidamente, come-

çou a se destacar, não apenas pelas enterradas, mas também pela produção em quadra: 10.8 pontos e 8.8 rebotes por jogo em pouco menos de 24 minutos em quadra.

Na mira dos olheiros dos times da NBA, ele ganhou a chance que tanto sonhava no último dia 20 de março. O Memphis Grizzlies, que inicialmente era cotado como um dos favoritos ao título, sofreu com lesões no time e, já sem maiores pretensões para o resto da temporada, resolveu dar uma oportunidade de 10 dias para testar Mãozinha em uma equipe repleta de jovens na mesma situação que ele. Ele foi bem e recebeu um novo contrato de



DIVULGAÇÃO

Pereira ganhou o apelido de Mãozinha em alusão ao pai, o Mãozão, pivô que jogou na virada do século

10 dias, prova de que estava sendo bem avaliado.

A chegada à NBA, um sonho para qualquer menino que começa a jogar basquete, fascinou o jogador até nos mínimos detalhes.

“O que mais me impressionou foi a estrutura extra-quadra. Tem três pessoas ali no banco de reservas só para te ajudar caso você precise de alguma coisa.

Uma pomada, uma água, uma toalha, qualquer coisa. Quando chegamos, eles pegam a nossa mala e colocam no nosso quarto. Ao sair, a mesma coisa. Até mesmo para ver ingressos para a minha esposa, nem sou eu que preciso resolver. Tudo isso faz com que a gente se preocupe apenas em treinar. Não é à toa que é a maior liga do mundo”, expõe o jogador.

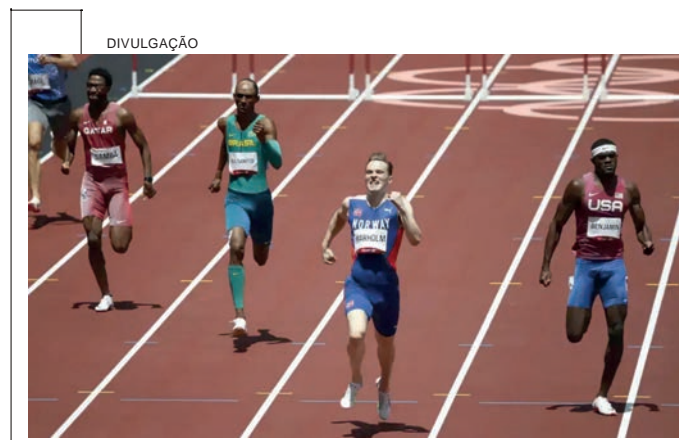

DIVULGAÇÃO

O atletismo tornou-se o primeiro esporte a oferecer prêmios em dinheiro aos campeões olímpicos, anunciando ontem (10) que os 48 medalhistas de ouro em Paris este ano ganharão US\$ 50 mil (R\$ 253,5 mil) cada um, encerrando uma tradição de 128 anos. Embora o conceito de competição puramente amadora tenha desaparecido há muito tempo das Olimpíadas modernas, com os atletas frequentemente recebendo pagamentos de patrocinadores e profissionais participando há anos, a decisão da World Athletics (WA) é uma mudança importante.

**TECNOLOGIA**

**QUALIDADE**

**SEGURANÇA**

**AGILIDADE**

**TUDO ISSO EM UM SÓ CARTÃO!**

**ADQUIRA JÁ O SEU!**

**Somos referência em segurança e qualidade no cuidado com a saúde do Paciente.**

**1**

**IDENTIFICAÇÃO**

Identificar o paciente corretamente

**2**

**COMUNICAÇÃO**

Melhorar a eficácia da comunicação

**3**

**MEDICAMENTOS**

Melhorar a segurança na prescrição e uso

**4**

**CIRURGIA SEGURA**

Local, procedimento e paciente correto

**5**

**HIGIENE DAS MÃOS**

Reduzir o risco de infecções

**6**

**RISCO DE QUEDAS**

Reduzir o risco de danos aos pacientes por quedas

Segurança do paciente é prioridade máxima no Hospital Cemil. Cumprimos rigorosamente as seis metas internacionais estabelecidas, garantindo um ambiente de cuidado confiável e seguro para todos.

**PROGRAMA**  
**Segurança em alta**

**ASSOCIAÇÃO BENEFICENTE SÃO FRANCISCO DE ASSIS.**

www.hospitalcemil.com.br

# Conta de água no Paraná terá reajuste de quase 3 por cento no mês que vem

Em reunião realizada na última terça-feira (9), o Conselho Diretor da Agência Reguladora de Serviços Públicos Delegados do Paraná (Agepar) homologou a nova tarifa do serviço de saneamento básico, que entra em vigor no dia 17 de maio. A partir desta data, os valores cobrados pelo serviço prestado pela Sanepar em todo o Estado terão um acréscimo de 2,95%, índice menor do que a inflação registrada no

período de referência (janeiro a dezembro de 2023), que foi de 4,62%.

O reajuste anual foi calculado com base em metodologia aprovada pelo Conselho Diretor da Agepar, que permite uma evolução de preços mais próxima à inflação. Neste ano, porém, o aumento foi inferior à inflação registrada no período devido ao impacto da redução do preço da energia elétrica aplicada à Concessionária.



DIVULGAÇÃO

Reajuste na tarifa será de 2,95% índice menor do que a inflação registrada no período de referência (janeiro a dezembro de 2023), que foi de 4,62%

## 'Abril Verde' conscientiza sobre segurança no trabalho

Alertar sobre os riscos de acidentes de trabalho e do desenvolvimento de doenças ocupacionais, cada vez mais presentes na vida dos trabalhadores, bem como divulgar as formas de prevenção, são os objetivos do movimento Abril Verde, que inspira uma série de atividades com o apoio da Secretaria Municipal de Saúde.

O movimento foi lançado pela Organização Internacional do Trabalho (OIT) e, em Umuarama, a lei municipal 4.524/2022 incluiu o Abril Verde no calendário oficial de eventos do município. A cidade tornou-se também a terceira do Paraná a criar um setor específico dentro da Vigilância em Saúde para promover

ações e vistorias em estabelecimentos públicos e privados.

“O município realiza ações educativas, treinamentos e capacitações na área. Em 2023 a equipe recebeu 721 notificações relacionadas a acidentes de trabalho, envolvendo setores de construção civil, indústria moveleira e acidentes de trajeto, entre outros”, frizou Celma Azevedo

Leite, que coordena a Vigilância em Saúde do Trabalhador (Visat).

“As partes mais afetadas nos trabalhadores são geralmente as mãos. Infelizmente tivemos sete mortes relacionadas a acidentes de trabalho no ano passado. Por isso estamos intensificando as fiscalizações e campanhas orientativas”, informou Celma Leite.

Por isso, a equipe da Visat se une a outros setores para promover o Abril Verde junto à rede de atenção à saúde. No próximo dia 25 acontecerá um seminário com o tema “Saúde mental e combate ao assédio moral e sexual no ambiente de trabalho”, promovido pela Comissão Intersetorial de Saúde do Trabalhador (Cist).

# URGENTE

# JÁ FEZ A SUA PARTE?

Combater a dengue não é um jogo de empurra. Faça a sua parte agora mesmo!

Cada um de nós tem um papel vital no combate à dengue. Não ignore! destrua os criadouros!





# Notificados 1.450 donos de terrenos sujos e carros abandonados

Apenas nos primeiros 100 dias de 2024 a prefeitura de Umarama, por meio da Secretaria Municipal de Fazenda, já notificou 1.450 pessoas por infringirem a Lei Complementar nº 139/2017, que estabelece o Código de Posturas do Município, especificamente a respeito de proprietários de terrenos que não providenciam roçadas e por veículos abandonados nas vias públicas.

Segundo o secretário Marcos Navarro, foram recebidas 1.015 denúncias e emitidas

310 ordens de roçada para imóveis particulares e 64 sobre automóveis abandonados. “Primeiro são feitas as notificações e num segundo momento as autuações. De janeiro até agora foram 374 delas”, indica Navarro.

Karine Juliane Giroto dos Santos, chefe da Divisão de Fiscalização do Código de Posturas, a multa para terrenos com mato alto, entulhos ou lixo é de R\$ 709,24. “Caso o proprietário não realize a limpeza dentro do prazo, o

município pode executar o serviço e lançar a cobrança no cadastro do imóvel. Neste caso, a taxa de roçada é de R\$ 1,41 por metro quadrado, mais o custo da hora máquina e as viagens realizadas com caminhões para transporte e destinação do material”, detalha.

Ela informa que as denúncias e solicitações devem ser feitas diretamente à Ouvidoria Municipal, pelo telefone 156. “Mesmo que de forma anônima é preciso registrar no 156, para que possamos



JOSE A. SABINO/SECOM

Nos primeiros 100 dias de 2024 foram feitas 1.015 denúncias ao telefone 156, que é a Ouvidoria Municipal

tomar as providências legais, informando endereços, números, referências. De posse das informações, enviamos fiscais e determinamos as ações”, explica.

## Palavras cruzadas

Escritor irlandês de "Ulisses"	A pedra do anel de formatura do historiador		Erva dada a equinos	Estátuas da Ilha de Páscoa	Fragmento de corpo celeste que resistiu ao incêndio do Museu Nacional
Condição da Alemanha no cenário mundial	Bingo, roleta e caça-níqueis		Local do estoque,	na loja	Erudito
					O antigo dó na escala musical
O esporte do ponteiro Douglas Souza	Tocantins (sigla)		Arma como a Winchester		
	Ao (?): ao acaso		República situada na Península Balcânica		Critério de classificação de cervejas
Impediu o pagamento do cheque				Acreditar	Tendência doentia para o furto
Estirpe de um vírus	Uma das fases das eleições dos EUA		Operadora de TV por assinatura		Rodrigo Caio, jogador de futebol
			Moeda de grande valor à época de Jesus		
Mal-estar causado por alimentos ácidos		Notícia diária (bras.)			
		Letra que recebe o til, no espanhol		Ponto (abrev.)	Divisão do intestino grosso
"(?) mio", expressão italiana				Variedade de argila usada como pigmento de pintura	
		Corte de faca Negro; escuro			Chuva, em inglês Brindes de pizzarias
São quatro as postuladas pela Geologia	Retumba Sistema de saúde brasileiro			(?) Jazz, estilo musical em que o baixo se destaca	
Tumor benigno	A última vogal			É trocado no crime de falsa identidade	
			Logradouro urbano mostrado no GPS	"Para", na web	Região do minuano no Brasil (sigla)
Guia de instruções para uso de aparelhos eletrônicos					

BANCO 4/acid — atro — rain: 5/amore — moais: 7/talento: 9/fermeide. 13



## Horóscopo do dia

### ÁRIES

21/3 a 20/4

Na carreira, Lua e Plutão entram em conflito e avisam que pode dar ruim. Cautela para não se meter em tudo e ser alvo de intrigas. Esbanjando sensualidade, deixará o crush babando.

### TOURO

21/4 a 20/5

Na vida profissional, pode bater insegurança ao lidar com a chefia e descontentamento na área em que trabalha. Os astros avisam que deve ficar esperto(a) e agir com responsabilidade para evitar perrengues.

### GÊMEOS

21/5 a 20/6

Se planejar viagem, está de malas prontas ou passeando, há risco de se frustrar. Talvez bata desinteresse pelos estudos. Se estiver na pista, há chance de ver alguém do seu círculo de amizade com outros olhos e jogar a real para a pessoa.

### CÂNCER

21/6 a 21/7

Talvez mude objetivos, planos e algumas amizades de longa data. Talvez se relacione com gente diferente e ajude um amigo. Acontece o maior ranço entre Lua e Saturno, que está na sua Casa dos Negócios, e devem pintar decepções.

### LEÃO

22/7 a 22/8

Tudo indica que irá rever suas ambições na vida profissional. Fazer seu mapa profissional é uma excelente estratégia para agir de maneira prudente e bem pensada. Sol e Marte estão num clima gostoso, sinal de que você vai mostrar suas garras e se dar bem no amor.

### VIRGEM

23/8 a 22/9

O desejo de ser livre, viajar e conhecer coisas novas tende a bater forte. Nos estudos, sobretudo de faculdade, deve ser criativo e pensar fora da caixinha. Sol e Marte dão a maior força pra você fazer as mudanças que precisa e arrasar.

### LIBRA

23/9 a 22/10

Lua e Urano dão as mãos na sua Casa dos Negócios e indicam que você deve ter ideias inovadoras e criativas, umas delas pode até te ajudar a empreender e se transformar em patrão/patroa.

### ESCORPIÃO

23/10 a 21/11

Mesmice, rotina, sensação de prisão? Nem pensar! Lua e Urano dão um rolê na sua Casa dos Relacionamentos e tudo indica que vai querer passar bem longe de relações assim. Seja na área pessoal ou profissional, desejará curtir coisas diferentes, ter liberdade.

### SAGITÁRIO

22/11 a 22/12

Fazer seu mapa profissional é uma excelente estratégia, ele traz revelações importantes sobre sua vida profissional, pode ajudar a repensar sobre sua carreira e os rumos que deseja para o futuro. Você e o moçoão talvez decidam juntar as escovas ou subir ao altar.

### CAPRICÓRNIO

23/12 a 20/1

A sorte está do seu lado, aproveite pra tentar uma fezinha. Mas faça isso de manhã, pois à tarde Lua e Saturno quebram tudo e o clima pesa. Os astros revelam que seu signo estará sério, mão fechada e apegado ao dindim.

### AQUÁRIO

21/1 a 19/2

Seus desejos devem ficar intensos, você vai se comunicar com facilidade e estará impulsivo, podendo jogar ideias ousadas para você e o moçoão ou crush experimentarem.

### PEIXES

20/2 a 20/3

Só cautela, peixinho, pra não ser inconveniente. Use sua intuição. A bad pode bater à tarde, culpa do aspecto nervoso entre Lua e Saturno. Com o moçoão, devem construir família, melhorar as finanças e conseguir a casa própria.

## Mensagem do Dia

“Se eu fechar o céu para que não chova ou mandar que os gafanhotos devorem o país ou sobre o meu povo enviar uma praga, se o meu povo, que se chama pelo meu nome, se humilhar e orar, buscar a minha face e se afastar dos seus maus caminhos, dos céus o ouvirei, perdoarei o seu pecado e curarei a sua terra. De hoje em diante os meus olhos estarão abertos e os meus ouvidos atentos às orações feitas neste lugar.”

**II Crônicas 7: 13-15**

**SEUS PASSATEMPOS PREFERIDOS SEM SAIR DE CASA**

#FaçaCoquetel @coquetel

**ASSINE AGORA!**

www.coquetel.com.br

Solução anterior

T	G	S	V		
V	A	R	I	E	D
P	A	R	C	E	L
N	E	U	R	O	S
T	A	L	T	D	A
M	E	C	M	O	R
V	A	T	I	C	A
T	E	S	E	D	A
R	T	P	O	S	S
M	A	N	E	P	L
M	E	N	U	T	O
I	L	H	A	S	R
H	O	S	P	I	T
O	S	A	D	E	R

# Eleito Carro Urbano do Ano, Volvo EX30 chega ao Brasil

Superando grande número de indicados, o EX30 foi premiado com o título de Carro Urbano do Ano 2024 em uma apresentação realizada na última semana de março, durante o New York International Auto Show. Nosso menor SUV também foi nomeado como um dos três melhores carros do mundo, em uma lista com outros 38 modelos.

“Vencer este prêmio com o EX30 é extremamente gratificante e uma grande validação da nossa ambiciosa estratégia de eletrificação”, afirma Jim Rowan, CEO global da Volvo Cars. “A resposta dos consumidores para o EX30 tem superado nossas expectativas, e se provou como o carro perfeito para o atual mercado, com o aumento constante de compradores que optam por mudar para um carro elétrico. Estou convencido de que o EX30 contribuirá fortemente para o nosso crescimento este ano

e nos próximos”.

No Brasil, o carro está em período de pré-venda, desde setembro de 2023, e a grande maioria dos compradores são novos clientes para a marca.

“Este carro chega ao país para cumprir exatamente o papel esperado pela Volvo Cars. Ele chega revolucionando o setor automotivo e expandindo a eletrificação e a segurança da Volvo para um público ainda maior”, comenta Marcelo Godoy, presidente da Volvo Car Brasil.

Desde a apresentação, o EX30 logo se provou ser um carro muito popular com os consumidores – baseando-se nos pedidos, a marca espera que seja um dos modelos mais vendidos do ano.

O EX30 foi apresentado e aclamado há menos de um ano e já venceu uma série de grandes premiações, incluindo Carro do Ano, pelo The Sun, O menor SUV/Crossover do ano, pelo jornal Sunday Times; e o

prêmio Eco Warrior of the Year da revista Top Gear.

O EX30 foi uma grande soma ao portfólio de produtos da marca, que no país comercializa somente modelos plug-in híbrido e elétrico. É o menor SUV que já foi lançado pela marca e foi construído com plataforma desenvolvida para carro elétrico. Além de ter emissão zero de carbono, foi desenvolvido com o foco de minimizar ao máximo a pegada de carbono durante todo o ciclo de vida do carro, incluindo sua produção.

## VOLVO CAR BRASIL

A Volvo possui cinco modelos em seu portfólio no Brasil. Em 2023, a empresa fez o pré-lançamento do novo Volvo EX30, que chega ao mercado com a intenção de dobrar o volume de vendas da empresa no país. O ano foi ainda o melhor da história da empresa em número de vendas de carros, com mais

Pequeno e poderoso, de fato, o Volvo EX30 chega ao Brasil ainda neste semestre

de 8.600 veículos emplacados e um crescimento de 65% em relação a 2022.

O Volvo XC40, primeiro elétrico da marca no Brasil, foi o BEV mais vendido do país, representando 36,1% das vendas de elétricos no mercado Pre-

mium. Outro grande ícone da marca, o Volvo XC60, seguiu liderando as vendas de híbridos na categoria Premium, com mais de 4.627 veículos emplacados em 2023 e representou mais de 35% das vendas na categoria.



## BMW expande pesquisa de carros elétricos no Brasil

O BMW Group reforça seu compromisso com o Brasil ao eletrificar a Planta Araquari (SC) e expandir suas atividades de engenharia local. Após um recorde histórico de vendas de veículos eletrificados no ano passado, o BMW Group anuncia agora a produção local do BMW X5, o primeiro modelo Premium híbrido Plug-in a ser feito na América do Sul. E será o carro mais sofisticado, tecno-

lógico e potente já fabricado na América do Sul. O modelo se juntará ao BMW X1, BMW X3 e BMW X4, além do BMW Série 3, na produção de Araquari.

“O BMW Group está comprometido com o Brasil, o país líder em vendas para a marca BMW na América Latina. Em 2023, a BMW foi líder do segmento Premium no Brasil pelo quinto ano consecutivo, com 15.113 unidades vendidas (+9,8% em relação

a 2022). Agora, vamos subir a barra para continuar moldando o futuro da Mobilidade Premium, de forma eletrificada”, diz Reiner Braun, Presidente e CEO do BMW Group América Latina. “No BMW Group, a produção acompanha a demanda de mercado. No ano passado, a BMW alcançou um recorde de 25% de mix de vendas de modelos eletrificados no Brasil, e o BMW X5 foi o terceiro modelo mais

vendido em toda a linha BMW, seguindo o BMW Série 3 e o BMW X1. Essa é uma das razões para anunciar agora a produção do BMW X5 Plug-in Hybrid no Brasil a partir do último trimestre deste ano.”

O BMW Group possui a maior fábrica de carros premium da América do Sul e agora também será a primeira a produzir modelos Premium híbridos plug-in na América

do Sul. Em uma área de 1,5 milhão de m<sup>2</sup>, e com 112.893 m<sup>2</sup> de edifícios, a Planta Araquari possui processos de Montagem de Carroceria, Pintura, Montagem, Qualidade e Logística, além de um Centro de Análise de Materiais que mede cuidadosamente os indicadores ambientalmente relevantes para a gestão de água e emissões. O centro também inclui edifícios administrativos e auxiliares.

www.uopecan.org.br

HOSPITAL DO CÂNCER  
**UOPECCAN**

Adquira seu cupom no valor de **R\$300,00**

Sorteio em **11/12/2024** pela extração da Loteria Federal.

**Cascavel**  
(45) 2101-7022 | (45) 98408-4148

**Umuarama**  
(44) 2031-0743 | (44) 99116-7662

**Ação Entre Amigos**  
Unindo forças em prol de vidas!

**1º** Toyota/Yaris SA XL15, Prata, modelo 2024

**2º** Moto elétrica Scooter R11 3.000w

Imagens meramente ilustrativas\*

# Secretário de Estado vem a Umuarama para lançamento oficial do TechnoPark

O TechnoPark Umuarama – agência de inovação que vai representar 21 cidades da região (com uma população estimada de 290 mil habitantes) – será na avenida Ivo Shizuo Sooma, antigo Sesi, saída para Xambrê. E a convite do prefeito Celso Pozzobom, o secretário de Estado da Inovação, Modernização e Transformação (SEI), Marcelo Rangel, já confirmou presença na cerimônia de lançamento da pedra fundamental, marcada para o dia 25 de abril, às 10h30.

Segundo o secretário municipal de Indústria, Comércio e Inovação, Junior Ceranto, o TechnoPark “seguramente será um marco na história de nossa cidade quando o tema for tecnologia e inovação. Ali estarão reunidas mestres e pesquisadores, desenvolvidas as maiores ideias e colocados em prática os principais projetos para o desenvolvimento tecnológico de Umuarama e de municípios da Amerios, nossos parceiros”, resumiu Ceranto.

O local terá uma agência regional de inovação, incubadora e aceleradora e espaço para coworking (local estruturado para o trabalho coletivo e colaborativo), além de sediar o Instituto de Pesquisa e Desenvolvimento e o Centro de Certificação Técnica Internacional. “Assim que iniciar suas atividades, o TechnoPark vai oferecer recursos, produtos e serviços de inovação para empresas, instituições e comunidade em geral, tudo fruto de ideias e criações que vão nascer e se estruturar dentro desse ambiente de estudos, pesquisas e testes”, observa o secretário.

Paulo Leon Baraniuk, diretor de Indústria e Comércio e responsável pela implantação do TechnoPark Umuarama,

acrescenta que estão previstos para funcionar no local projetos de engenharia BIM 3D para construção, curso de games para internet (on-line) com laboratórios de informática, incubação, validação de produto final e lançamento no mercado, curso técnico de desenvolvimento de sistemas (on-line) e espaço coworking – local disponível para empresas da região, gratuito para órgãos públicos, estudantes e professores e subsidiado para empresas.

Ele detalha ainda que haverá projetos de inovação com incubação de empresas (por meio de editais), startups regionais com foco em implantação no município de origem para trabalhar com cada realidade e criar condições de abrigar empresas iniciantes de inovação. “Um dos destaques serão os laboratórios de realidade virtual aumentada e de impressão 3D”, afirmou.

Pozzobom enfatiza que a SEI está criando agências de inovação para promover o desenvolvimento nos municípios de pequeno e médio porte, visando proporcionar maior acesso às novas tecnologias e ao empreendedorismo para os cidadãos em todas as regiões do Estado. “A vinda de Marcelo Rangel para nós é motivo de muito orgulho, pois é ele quem representa o ideal do nosso governador Ratinho Junior de modernizar e transformar o Paraná”, pontou, acrescentando que serão criados 10 Núcleos Regionais de Inovação no Estado: Paranaguá, Ponta Grossa, Guarapuava, Pato Branco, Cascavel, Foz do Iguaçu, Umuarama, Maringá, Londrina e Jacarezinho.

Outro parceiro do TechnoPark Umuarama é a Secretaria



TechnoPark Umuarama funcionará na avenida Ivo Shizuo Sooma, antigo Sesi, saída para Xambrê

de Estado de Ciência, Tecnologia e Ensino Superior (SETI), comandada por Aldo Nelson Bona, que irá implantar no local o Laboratório de Processos Agroindustriais e o Laboratório

de Derivados Lácteos. “Também já firmamos acordo com o secretário para fazermos parte do Projetek, que é um escritório de projetos de engenharia, arquitetura e urbanismo que utilizam

da tecnologia BIM (Modelagem de Informação da Construção) para atender, já em um primeiro momento, a oito municípios da Amerios”, especifica Junior Ceranto.

**SEMINOVOS**  A ALEGRIA DE SER CHEVROLET

**COM GARANTIA DE QUALIDADE**

Carros	Ano	Cor	Opcionais	Valor
CRUZE 1.4 TURBO LTZ	21/22	PRETO	COMPLETO, AUT, COU	R\$ 119.900,00
EQUINOX 1.5 TURBO PREMIER	22/22	BRANCO	COMPLETO, AUT, COU, TS	R\$ 189.900,00
EQUINOX 1.5 TURBO PREMIER	22/22	BRANCO	COMPLETO, AUT, COU, TS	R\$ 189.900,00
EQUINOX 1.5 TURBO PREMIER	23/23	PRATA	COMPLETO, AUT, COU, TS	R\$ 199.900,00
EQUINOX 1.5 TURBO PREMIER	23/24	PRATA	COMPLETO, AUT, COU, TS	R\$ 209.900,00
MONTANA 1.2 TURBO PREMIER	23/23	VERDE	COMPLETO, AUT, COU, KM 3.400	R\$ 139.900,00
MONTANA 1.2 TURBO PREMIER	23/24	BRANCO	COMPLETO, AUT, COU	R\$ 144.900,00
ONIX 1.4AT LTZ	17/18	PRATA	COMPLETO, AUT	R\$ 71.900,00
ONIX 1.0AT TURBO	20/20	VERMEL	COMPLETO	R\$ 82.900,00
ONIX 1.0 TURBO PREMIER	23/24	PRETO	COMPLETO, AUT, COU, KM3.600	R\$ 112.900,00
ONIX PLUS 1.0 TURBO LTZ	22/23	BRANCO	COMPLETO, AUT	R\$ 99.900,00
ONIX PLUS 1.0 TURBO PREMIER	23/24	BRANCO	COMPLETO, AUT, COU, KM 4.300	R\$ 109.900,00
S10 HIGH COUNTRY	21/21	BRANCO	COMPLETO, AUT, COU	R\$ 209.900,00
S10 HIGH COUNTRY	22/23	BRANCO	COMPLETO, AUT, COU.	R\$ 259.900,00
SPIN 1.8 AT PREMIER	22/23	BRANCO	COMPLETO, AUT, COU, 7L	R\$ 109.900,00
TRACKER 1.0 TURBO LTZ	23/24	BRANCO	COMPLETO, AUT, KM 6.200	R\$ 139.900,00
TRACKER 1.2 TURBO PREMIER	22/23	AZUL	COMPLETO, AUT, COU, TS	R\$ 137.900,00
TRACKER 1.2 TURBO PREMIER	23/24	BRANCO	COMPLETO, AUT, COU, TS, KM2.500	R\$ 153.900,00
TRAILBLAZER 2.8 PREMIER	21/22	BRANCO	COMPLETO, AUT, COU, 7L	R\$ 279.900,00
TRAILBLAZER 2.8 PREMIER	22/23	PRATA	COMPLETO, AUT, COU, 7L	R\$ 309.900,00

**COMPRAMOS SEU SEMINOVO**

CONFIRA MAIS OFERTAS EM NOSSO SITE: [WWW.UVEL.COM.BR](http://WWW.UVEL.COM.BR)



**3621-3000**

 SERVIÇOS FINANÇEROS RESPEITE OS LIMITES DE VELOCIDADE

**AQUI VOCÊ FICA BEM INFORMADO**

**ASSINE O TRIBUNA HOJE**

**(44)3056-6050**

E receba a versão impressa na sua casa ou no seu trabalho!



# Zélia Casoni

(44) 99966-1716 zeliacasoni@gmail.com

*“Eu não sei o que quero ser, mas sei muito bem o que não quero me tornar.” Friedrich Nietzsche*



# EXCELÊNCIA

## BELEZA

O Concurso Garota Country é um evento que antecede a abertura da feira com o objetivo de chamar a atenção do público para os eventos e atrações da Expoingá, que acontecerá de 9 a 19 de maio, com uma diversidade de atrações.



ARQUIVO PESSOAL

## EXPO MARINGÁ

A 35ª edição do tradicional concurso de beleza que compõe a programação da 50ª Expoingá, será no dia 27 de abril, às 21 horas, no Parque Internacional de Exposições Francisco Feio Ribeiro. O Garota Country 2024, promovido pela Sociedade Rural de Maringá (SRM), acontece durante o tradicional Baile Country, que reúne representantes do agronegócio e da sociedade maringaense.

## EM FLORIANÓPOLIS!

O fim de semana foi de intensa programação no VII Congresso de Diretores e Sucessores / Grupo Uvel, em Florianópolis, reunindo diretores e seus sucessores. No clique, um brinde de boas vindas, na última quinta-feira (4) com os diretores Ivanildo Coutinho, Joaquim Pereira, Roberto Zanatto, Homero Zaninotto, Realdir Furtado e José Machado.



DIVULGAÇÃO

## EM MARINGÁ!

Na passarela, as candidatas vão se apresentar em trajes típicos e deverão demonstrar desenvoltura e simpatia perante a comissão julgadora que será composta por especialistas da área e o público. As Garotas Country se apresentam em todos os eventos oficiais da Feira organizados pela Sociedade Rural e, também, em diversos espaços do Parque de Exposição, representando a beleza do mundo agro e conferindo charme ao evento agropecuário, que recebe a cada ano público superior a 500 mil pessoas.

