



# Umuarama já soma quase 5 mil casos confirmados de dengue em 10 meses

*Boletim semanal de acompanhamento do quadro de dengue em Umuarama, divulgado na sexta-feira (10), revela que o município está próximo de atingir 5 mil casos da doença. Com a atualização das últimas semanas, subiu para 4.973 o total de pacientes que tiveram diagnóstico positivo de dengue desde 30 de julho de 2023 – início do atual período*

*epidemiológico que se estende até o final de julho deste ano. Além disso, há 998 suspeitas em investigação, que podem – ou não – confirmar novos casos da doença e outras 5.377 suspeitas foram descartadas, do total de 11.348 notificações no período. Quatro mortes de pacientes seguem em análise.*

**Inflação fecha índice oficial em 0,38% no mês de abril**

2

**Marcada a data do julgamento do recurso que pode cassar Moro**

3

**Comissão da Mulher completa 13 anos no legislativo do PR**

4

**Caminhões-pipa, técnicos do IAT e embarcações do PR para o RS**

5

**Polícia prende trio envolvido em homicídio a facadas**

6



## Caminhada Ecológica

Nenhum outro evento consegue cumprir tão bem o objetivo de unir saúde e valorização da natureza quanto a Caminha Ecológica de Umuarama. A 22ª edição será no dia 2 de junho, a partir das 7h30, com saída do Lago Aratimbó. Entre as novidades está a mudança do percurso, que foi reduzido em 700 metros, ou seja, será de 7 quilômetros. O ponto de chegada não será mais a estação de captação da Sanepar, mas o Haras Potro Moreno, na Estrada Jaborandi. Antes da saída, haverá uma sessão de alongamento às margens do lago. A premiação será uma das maiores de todos os tempos, com bicicletas e vales-compras.



12 DE MAIO

*mãe*

Luz que guia os meus passos,  
**PARABÉNS PELO SEU DIA!**

DIA DAS MÃES



# Índice oficial de inflação em abril deste ano fecha em 0,38 por cento

O Índice Nacional de Preços ao Consumidor Amplo (IPCA), que mede a inflação oficial no país, registrou taxa de 0,38% em abril deste ano. O indicador ficou acima do observado no mês anterior (0,16%), mas abaixo do apurado em abril do ano passado (0,61%).

Segundo dados divulgados ontem (sexta-feira, 10) pelo Instituto Brasileiro de

Geografia e Estatística (IBGE), o IPCA acumula taxa de inflação de 1,8% no ano. Em 12 meses, a taxa acumulada é de 3,69%, abaixo dos 3,93% acumulados até março e dentro do limite de meta definido pelo Conselho Monetário Nacional (CMN) para este ano: entre 1,5% e 4,5%.

Os principais responsáveis pela inflação de abril foram os alimentos e os gastos com

saúde e cuidados pessoais. O grupo de despesas alimentação e bebidas registrou alta de preços de 0,7% no mês, puxada por itens como mamão (22,76%), cebola (15,63%), tomate (14,09%) e café moído (3,08%).

Saúde e cuidados pessoais, grupo que teve elevação de preços de 1,16%, os itens com maior destaque foram os

produtos farmacêuticos (com alta de 2,84%), impactados pela autorização de reajuste de até 4,5% nos preços dos medicamentos a partir de 31 de março.

Entre os medicamentos com maiores altas de preço estão os antidiabéticos (4,19%), os anti-infecciosos e antibióticos (3,49%) e os hipotensores e hipocolesterolêmicos (3,34%).

Por outro lado, os artigos de residência e habitação tiveram deflação (queda de preços) no mês, de 0,26% e 0,01%, respectivamente.

Os demais grupos de despesas apresentaram as seguintes taxas de inflação: vestuário (0,55%), comunicação (0,48%), transportes (0,14%), despesas pessoais (0,10%) e educação (0,05%).

## Empresas gaúchas podem pedir suspensão de débitos com BNDES

O Banco Nacional de Desenvolvimento Econômico e Social (BNDES) anunciou, nesta quinta-feira (9), que empresas do Rio Grande do Sul com operações de crédito junto à instituição poderão requisitar a suspensão, por até 12 meses, dos pagamentos previstos em contrato.

A medida foi anunciada durante apresentação do balanço financeiro do primeiro trimestre de 2024.

“O BNDES está totalmente mobilizado e solidário para contribuir para a reconstrução do Rio Grande do Sul e para adaptar o estado às mudanças climáticas. O aquecimento global está avançando e os extremos climáticos serão cada vez mais frequentes e mais fortes. Precisamos nos preparar com medidas de pronta resposta, mas principalmente

pensar estrategicamente o futuro”, afirmou o presidente do BNDES, Aloizio Mercadante.

Marcelo Porteiro, superintendente de operações e canais digitais do BNDES, explicou que a suspensão dos pagamentos poderá ser requisitada por qualquer empresa sediada no Rio Grande do Sul até 31 de outubro. “Há 56 mil operações elegíveis, envolvendo majoritariamente micro, pequenas e médias empresas”, destacou.

Após os 12 meses, elas poderão optar entre duas formas para quitar os valores do período: diluindo nas parcelas do período remanescente do contrato ou alongando o prazo original por mais um ano.

Outra medida que também foi anunciada é a destinação de R\$ 500 milhões para reforçar o fundo garantidor FGI Peac Crédito Solidário. Ele foi criado

para viabilizar o acesso ao crédito por parte de micro, pequenas e médias empresas e microempreendedores individuais (MEIs). Por terem menos capacidade de oferecer garantias financeiras aos bancos, sejam eles públicos ou privados, muitas vezes eles não conseguem obter financiamento para suas atividades. Em um contexto de desastre, o acúmulo de perdas e prejuízos torna a situação ainda mais difícil, justamente em um momento de necessário apoio financeiro.

Dessa forma, o FGI Peac Crédito Solidário pode ser acionado por interessados em obter financiamento junto a qualquer banco, seja ele público ou privado. De acordo com Mercadante, o programa será uma alavanca para fazer com que o crédito possa fluir no Rio Grande do Sul nesse momento. “Os bancos só emprestam se

tiver garantias. O que o BNDES está dizendo é o seguinte: dependendo da operação, nós garantimos até 80%. Com isso, nós devemos estimular que os bancos emprestem R\$ 5 bilhões”, explicou.

O BNDES também apresentou ao governo federal mais uma medida para facilitar o acesso a crédito, que deve ser implementada por medida

provisória nos próximos dias. “Para obter qualquer crédito por meio de bancos públicos como o BNDES, o Banco do Brasil e a Caixa Econômica Federal, é obrigatória a verificação da regularidade tributária. Estamos propondo uma dispensa transitória dessa exigência, para esse momento de crise que as empresas estão passando”, explicou Porteiro.

### PREVISÃO DO TEMPO

#### Umuarama

**Sábado**  
↑32 ↓21  
 Sol

**Domingo**  
↑32 ↓20  
 Muitas nuvens

#### Curitiba

**Sábado**  
↑27 ↓17  
 Nublado

**Domingo**  
↑28 ↓17  
 Nublado

Fases da lua

Nova 08/05 - 00h24 Crescente 15/05 - 08h49 Cheia 23/05 - 10h55 Minguante 30/05 - 14h13

## INDICADORES ECONÔMICOS

DÓLAR		10/05	
% dia compra	venda	% mês	
+0,3%	5,1560	5,1570	-0,7%
-0,2%	5,1458	5,1464	-0,5%
+0,4%	5,0600	5,4500	-0,7%
+0,4%	5,0600	5,4300	-0,7%
-0,2%	5,5420	5,5447	+0,3%

US\$ 1 É IGUAL A:	MOEDAS X REAL
libra est. 0,80	libra est. R\$ 6,45
euro 0,93	peso arg. R\$ 0,006
peso arg. 883,00	R\$1: 1.458,79 guaranis

POUPANÇA - TR			
Período/depósitos...	Poup. antiga	Poup. nova	Rem. básica
7/4 a 7/5	0,5488	0,5488	0,0486
8/4 a 8/5	0,5847	0,5847	0,0843
9/4 a 9/5	0,5844	0,5844	0,0840
10/4 a 10/5	0,5840	0,5840	0,0836
11/4 a 11/5	0,5812	0,5812	0,0808

BOVESPA		10/05	
IBOVESPA:	127.599 pontos	%	R\$
Ações	-0,22%	41,58	
Petrobras PN	-0,34%	64,29	
Vale ON	+1,15%	32,65	
Itaunibanco PN	-0,59%	13,37	
Magazine Luiza ON	-7,78%	1,54	
B3 S/A ON	-2,41%	10,94	

ÍNDICES DE INFLAÇÃO				
Índice em %	MAR	ABR	ano	12m
IPCA (IBGE)	0,16	0,38	1,80	3,69
IGP-M (FGV)	-0,47	0,31	-0,60	-3,04
IGP-DI (FGV)	-0,30	0,72	-0,26	-2,32

REAJUSTE DE ALUGUÉIS			
Índice	MAR	ABR	MAI
IGP-M (FGV)	0,9624	0,9574	0,9696
IGP-DI (FGV)	0,9596	0,9600	0,9768

\* Correção anual. Multiplique valor pelo índice  
SELIC ANUAL: 10,25% | TJLP: 6,67%

TABELA DO IR	
BASE (R\$)	Alíq. % deduzir
Até R\$ 2.112	zero zero
2.112,01 até 2.826,65	7,50 158,40
2.826,66 até 3.751,05	15 370,40
3.751,06 até 4.664,68	22,50 651,73
Acima de 4.664,68	27,50 884,96

Dedução p/dependente: R\$ 189,59; IR 2024: 1ª parcela vence em 31/05, ainda sem juros Selic

SAL. MÍNIMO PR (jan/24 a dez/24)			
I	II	III	IV
R\$ 1856,94	R\$ 1927,02	R\$ 1989,86	R\$ 2134,88

Em reais. \*Faixa II: empregados domésticos.

OUTROS INDICADORES			
	MAR	ABR	MAI
TJLP (%)	6,53	6,67	6,67
Sal. mínimo	1.412,00	1.412,00	1.412,00
UPC	23,54	23,54	23,54

CUSTO DA CONSTRUÇÃO (CUB)				
R\$/m2	MAR	ABR	%m	%ano
Paraná	2.307,69	2.310,89	0,14	0,62
Norte	2.311,65	2.311,40	-0,01	2,87
Oeste	2.347,80	2.352,20	0,19	0,65

PREVIDÊNCIA		COMP: JAN a DEZ	
<b>Autônomo e Facultativo</b>	Valor mínimo R\$ 1.412,00	20%	R\$ 282,40
	Valor máximo R\$ 7.786,02	20%	R\$ 1.557,20
O AUTÔNOMO que prestar serviços só a pessoas físicas e o FACULTATIVO podem contribuir com 11% sobre o salário mínimo. Donas de casa de baixa renda podem recolher sobre 5% do salário mínimo.			
<b>MEI - Microempreendedor Individual</b>	Valor mínimo R\$ 1.412,00	5%	R\$ 70,60
	Valor máximo R\$ 7.786,02	20%	R\$ 1.557,20
<b>Segurados Especiais</b> Recolherão com 1,3% em cima do valor de suas receitas brutas das produções rurais			
<b>Assalariado</b> Até um salário mínimo (R\$ 1.412,00) 7,5% De R\$ 1.412,01 a R\$ 2.666,68 9% De R\$ 2.666,69 a R\$ 4.000,03 12% De R\$ 4.000,04 a R\$ 7.786,02 14%			
COMO EFETUAR O CÁLCULO: calcule o valor da taxa de cada intervalo de salário, e depois some os valores EMPREGADOR - Taxa de 12%(Pes. físicas) Vencimento: consulte o INSS			

MERC. RURAL				
PREÇO PRODUTOR (DERAL/SEAB)				
Em 10/05	PR	DIA	30d.	Casc.
SOJA	mai/24	1.205,00	12,25	3,5%
MILHO	mai/24	49,83	0,3%	2,0%
TRIGO	mai/24	68,09	0,3%	6,1%
BOI GORDO	mai/24	223,87	0,0%	-0,4%
SUINO	mai/24	6,11	0,0%	-3,2%
Soja, milho e trigo sc 60kg, boi gordo arroba e frango kg				
BOLSA DE CHICAGO				
Em 10/05	CONT.	FECH.	DIA	30d.
SOJA	mai/24	1.205,00	12,25	3,5%
FARELO	mai/24	367,00	-1,00	10,9%
MILHO	mai/24	455,75	13,00	5,0%
TRIGO	mai/24	645,75	26,00	15,6%
Em Pontos. 1 ponto = 1 centavo de dólar/bushel na soja (27,2kg), milho e trigo (25,4kg) e US\$ tonelada curta no farelo (907kg). DIA: variação em pontos				
LOTES/ATACADO (AgDOSSIÉ:DINHEIRO)				
Em 10/05	PRAÇA	R\$/sc	SEM	30d.
SOJA	Cascavel	127,00	2,4%	7,6%
SOJA	Paranaguá	137,00	3,4%	6,2%
MILHO	Cascavel	53,00	0,0%	0,0%

## expediente



**Direção-Geral**  
Clarice Roman  
**Direção de Jornalismo**  
Paulo Alexandre de Oliveira  
**Editor Local**  
Alex Miranda  
alexmirandareporter@gmail.com  
www.tribunahoje.jor.br

Uma publicação de Jornal Oparana S/A - CNPJ:  
21.819.026/0003-06  
**Redação, administração, publicidade**  
Rua Des. Lauro Lopes, 3663 - Centro Empresarial Piemont  
II - Sala 07  
CEP 87.501-210 - Umuarama/PR  
Telefone Central (44) 3056-6050

**Emails**  
diretor@tribunahoje.jor.br  
comercial@tribunahoje.jor.br

**REPRESENTANTE NACIONAL**  
Merconeti  
(41) 3079-4666  
 ADIPR  
Associação dos Jornais e Portais do Paraná

# Marcada no TSE a data para julgar os recursos que podem cassar Moro

O Tribunal Superior Eleitoral (TSE) marcou para as sessões dos dias 16 e 21 deste mês o julgamento dos recursos que pedem a cassação do mandato do senador Sergio Moro (União-PR), ex-juiz da Operação Lava Jato.

O tribunal vai julgar recursos do PL e do PT contra a decisão do Tribunal Regional Eleitoral (TRE) do Paraná, que rejeitou a cassação do parlamentar no mês passado. De acordo com as siglas, o senador cometeu abuso do poder econômico por meio do uso irregular de recursos de campanha nas eleições de 2022. Além disso, segundo os partidos, o parlamentar se beneficiou de sua exposição como pré-candidato à presidência, quando ainda estava filiado ao Podemos, na disputa pelo Senado no Paraná.

No final de 2021, Moro estava no Podemos e realizou atos de pré-candidatura à Presidência



Recursos no TSE que pedem a cassação do mandato do senador Sergio Moro (União-PR), ex-juiz da Operação Lava Jato

cia da República. De acordo com a acusação, houve “desvantagem ilícita” em favor dos demais concorrentes ao cargo de senador diante dos “altos investimentos financeiros” realizados antes de Moro deixar a sigla e se candidatar ao Senado pelo partido União Brasil.

De acordo com o Ministério Público, foram gastos aproximadamente R\$ 2 milhões, oriundos do Fundo Partidário, com o evento de filiação de Moro ao Podemos e com a

contratação de produção de vídeos para promoção pessoal, além de consultorias eleitorais. O PL apontou supostos gastos irregulares de R\$ 7 milhões. Para o PT, foram R\$ 21 milhões.

Os advogados de Moro defenderam a manutenção do mandato e negaram irregularidades na pré-campanha. De acordo com o advogado Gustavo Guedes, Moro não se elegeu no Paraná pela suposta pré-campanha “mais robusta”, conforme acusam as legendas.

## CENÁRIO SEM MORO

Os partidos de Lula e do ex-presidente Jair Bolsonaro esperavam com a eventual cassação de Moro iniciar uma nova disputa eleitoral no Paraná pela cadeira no Senado. No PT, a disputa estava entre a presidente nacional da sigla, deputada Gleisi Hoffmann (PT-PR), e o ex-líder da bancada petista na Câmara, deputado Zeca Dirceu (PT-PR).

# Projeto no Senado autoriza desmatamento na Amazônia de área equivalente ao RS

A reserva legal em áreas de Floresta Amazônica está na mira de um projeto de lei pronto para ser votado a qualquer momento na Comissão de Constituição e Justiça (CCJ) do Senado. O PL 3334/23 permite a redução da reserva legal de 80% para 50% em municípios cujos territórios sejam mais da metade ocupados por áreas protegidas.

Com isso, o texto flexibiliza o desmatamento na região, o que contribui para o aumento do aquecimento global, principal causa da maior tragédia ambiental da história do Rio Grande do Sul, que deixou mais de 100 mortos e milhares de desabrigados. O projeto estava na pauta da CCJ da última quarta-feira, mas teve sua votação adiada porque o relator faltou à reunião. O texto, no entanto, pode ser analisado

já na próxima semana.

De acordo com nota técnica da Secretaria de Controle do Desmatamento do Ministério do Meio Ambiente, que aborda apenas o quantitativo de área florestal, os impactos da eventual redução de 80% para 50% da área de reserva legal representam potencial desmatamento de pelo menos 28,17 milhões de hectares, ou 281.661 km<sup>2</sup>. Essa é a área ocupada, por exemplo, pelo Rio Grande do Sul, nono maior estado do país em território.

A área que potencialmente poderá ser desmatada corresponde a 31 vezes a taxa de desmatamento registrada na Amazônia Legal, entre agosto de 2022 a julho de 2023. Conforme o Prodes/Inpe, foram desmatados cerca de 9.000 km<sup>2</sup> nesse período. Além disso, a derrubada represen-

taria uma emissão de CO2 superior a sete vezes da emissão anual total do país. “Esta Nota Técnica posiciona-se de forma contrária ao Projeto de Lei nº 3.334/2023, que se aprovado pode contribuir consideravelmente para o alcance do ponto de não retorno da floresta amazônica – estágio em que a redução da cobertura florestal não possibilita a quantidade de chuva necessária para garantir a manutenção da própria floresta, comprometendo radicalmente as condições de vida e os sistemas produtivos regionais. Segundo o ministério, a mudança tornaria inviável o cumprimento das metas do Plano de Ação para Prevenção e Controle do Desmatamento na Amazônia Legal (PPCDAm), que tem o objetivo de zerar o desmatamento até 2030.

# Giro Político

redacao@tribunahoje.jor.br

## A injúria

A ministra Cármen Lúcia, do STF, votou ontem (10) para receber parcialmente a queixa-crime do ex-presidente

Jair Bolsonaro contra o deputado federal André Janones (Avante-MG). O voto da magistrada foi para instaurar processo penal contra Janones pelos crimes de injúria praticados contra Bolsonaro. “Voto no sentido de rejeitar as preliminares e receber parcialmente a queixa-crime, para ser instaurado processo penal contra o querelado pelos crimes de injúria praticados contra o querelante”, disse Cármen Lúcia. A ação está sendo julgada no plenário virtual. Os ministros poderão dar seus votos entre 10 e 17 de maio – ou seja: até a próxima sexta-feira. Bolsonaro acusa Janones de calúnia e injúria por declarações “ofensivas à sua honra” feitas via perfil do deputado no X, em 2023.

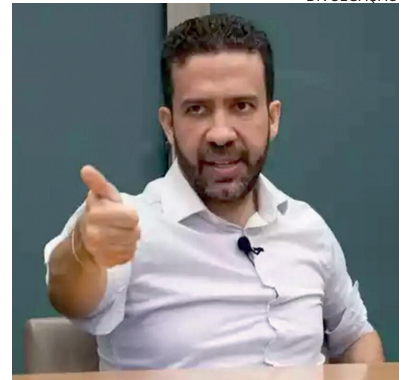

DIVULGAÇÃO

## A política de Anitta

A cantora Anitta publicou ontem (10) no Instagram, vídeo com críticas ao presidente da Câmara, Arthur Lira (PP-AL), e ao presidente do Senado, Rodrigo Pacheco (PSD-MG). A publicação relaciona a atuação do Congresso sobre políticas ambientais com o agravamento das mudanças climáticas e com as enchentes que afetam mais de 400 municípios do Rio Grande do Sul (RS). “O Congresso brasileiro vem atacando a natureza por anos. Este é o resultado”, disse a cantora, com informações em inglês, mas também com legendas em português. A montagem compartilhada por Anitta não tem menção do autor do conteúdo. O perfil da cantora acumula mais de 65 milhões de seguidores, sendo a quarta conta brasileira mais popular da plataforma.

## O ‘basta’ da cantora

“Precisamos dar um basta em tanta destruição ou vamos enfrentar coisa muito pior lá na frente.” O vídeo tem como enfoque apresentar quem são Lira e Pacheco, presidentes do Legislativo federal do País, ao público estrangeiro. Na descrição da publicação, Anitta marcou o perfil de Rodrigo Pacheco. Ao tentar mencionar a conta de Lira, a cantora fez a ressalva de que estava com o acesso restrito ao perfil do deputado federal “por questões ambientais anteriores”. Não é a primeira vez que Anitta se mete na política. Foi oposição a Bolsonaro e ativista em 2022, quando junto a outros artistas, fez campanha para que jovens de 16 e 17 anos se habilitassem a votar. Em julho, apoiou Lula, mas disse que Marina Silva seria a sua “presidente dos sonhos”.

## O tremor de Gleisi

A presidente do PT, deputada federal Gleisi Hoffmann (PR), não planeja desistir da ofensiva jurídica contra o senador Sergio Moro (União-PR) no TSE em função da possibilidade de a cassação do ex-juiz da Lava Jato dar espaço a um político mais próximo de Bolsonaro no Senado. Aliados de Lula temem que uma possível cassação de Moro possa abrir as portas do Senado para Michelle Bolsonaro (PL). A ex-primeira-dama é vista no Planalto como uma liderança política capaz de causar mais estragos ao PT. “Se houver nova eleição, como esperamos, o caminho correto é apresentar um nome do campo democrático e disputar nas urnas contra qualquer oponente da extrema direita. Ninguém vence eleição de véspera”, disse Gleisi.

## “A voz do povo”

O presidente da Câmara, Arthur Lira (PP-AL), foi vaiado pelo público em discurso em ontem (10), ao lado de Lula, em Maceió. Os dois participavam da entrega de 914 apartamentos do Conjunto Residencial Parque da Lagoa na capital alagoana. “No dia de ontem [quinta-feira], um dia muito difícil, o meu pai, que muitos aplaudem e muitos vãoam, mas eu duvido que um morador que seja atendido por essas casas esteja vaiando hoje. Isso é uma falta de respeito. Isso é uma falta de respeito”, disse Lira, mencionando o pai, o ex-senador Benedito de Lira (PP-AL), atual prefeito de Barra de São Miguel, no litoral de Alagoas.



## Pelo Paraná

### Dia do desafio

A campanha mundial de combate ao sedentarismo, Dia do Desafio, realizada pelo Sesc PR, terá pelo segundo ano consecutivo a arrecadação de leite UHT para atender às instituições mantidas pelo programa Mesa Brasil. As doações poderão ser feitas até o dia 31 de maio em todas as unidades do Sesc PR no estado.

### Dia do desafio II

Realizado na última quarta-feira de maio, o Dia do Desafio chega a sua 30ª edição no dia 29 de maio com o tema “Se Joga no Desafio”, em consonância com o movimento Cidades Saudáveis, criado pela Organização Mundial da Saúde (OMS), que visa ampliar as discussões sobre os conceitos de atividade física e sobre os modais de locomoção ativa: caminhar, correr e pedalar.

### Conteúdo

A diretora-geral da EBC, Maíra Bittencourt, anunciou o lançamento de um edital para a contratação de conteúdo para programa com foco no turismo. “Em breve teremos outro edital voltado ao setor agro, em especial com conteúdos sobre agricultura familiar”, disse.

### Tarifa social

O Senado aprovou a criação da tarifa social para água e esgoto em todo o Brasil. A tarifa dá um desconto progressivo para o consumo de água de famílias de baixa renda. O projeto de lei, do senador Eduardo Braga (MDB-AM), já passou pela Câmara dos Deputados e segue para sanção do presidente Lula (PT). A proposta foi relatada pelo senador Flávio Arns (PSB-PR) e aprovada em votação simbólica, com apoio de todos os senadores.

### Favelas

As favelas no Paraná aumentaram 56% entre 2015 e 2023, segundo a Cohapar. Em 2015, eram 86.540 domicílios irregulares; em 2019, o número subiu para 114.130 e, no ano passado, saltou para 135.143. Já os loteamentos irregulares tiveram queda de 18%. Em 2023, foram contadas 75.170 edificações em loteamentos clandestinos contra 92.455 em 2015. A cidade que tem mais favelas é Curitiba (322) e a segunda, Ponta Grossa (105).

### Descontão

O Duty Free Shop de Puerto Iguazú aderiu ao black friday fora de época e oferece descontos de até 70% até domingo (8), Dia das Mães no Brasil. As ofertas incluem itens selecionados em todos os setores da loja,

de eletrônicos a cosméticos, perfumes, bebidas, bazar, moda e acessórios. Em Ciudad del Este, no Paraguai, tem a mesma promoção no mesmo período, chamada de Crazy Week.

### No positivo

O saldo da venda de energia da Itaipu Binacional em 2023 ficou positivo em R\$ 399,2 milhões, segundo a Aneel. Esses recursos serão utilizados para reduzir o valor da tarifa de Itaipu para os consumidores, no mês de julho. O diretor-geral Enio Verri explica que o saldo positivo será agora diluído para milhões de consumidores e consumidoras do Brasil. “É uma maneira de a Itaipu contribuir para a redução do preço da energia de boa parte da população brasileira”.

### Margareth em PG

O deputado federal Aliel Machado (PV) convidou e a ministra Margareth Menezes (Cultura) aceitou o convite e vai marcar uma agenda com o deputado para o próximo mês em Ponta Grossa. A ministra adiantou na Comissão da Cultura da Câmara dos Deputados que as leis Rouanet e Paulo Gustavo preveem um repasse de R\$ 6,8 bilhões para projetos culturais.

### Tarifa Zero

“Dentre todos os direitos sociais previstos no art. 6º da Constituição, o transporte é o único financiado exclusivamente pelo cidadão. Zerar a tarifa é mais do que oferecer transporte de graça, é garantir a todos o direito à cidade e a liberdade de se deslocar quando e como quiser. Ao menos 124 cidades brasileiras já adotam algum modelo de Tarifa Zero em seus sistemas de transporte público urbano” – do vereador Edson Santos (PT-RJ) que apresentou projeto de lei no Rio de Janeiro.

### Endividados

Pesquisa da CNC/Fecomércio revela que em abril houve uma leve redução no percentual de paranaenses endividados, caindo de 90,5% em março para 90,3%. Além disso, a inadimplência também diminuiu, de 14,3% para 13,5%, indicando uma melhoria gradual nos níveis de endividamento e inadimplência no estado.

# Comissão da Mulher completa 13 anos no legislativo do Paraná

Combate à violência, implantação de políticas públicas para a promoção da equidade de gênero, acesso a serviços de saúde reprodutiva e de atenção integral à saúde feminina são algumas das atribuições da Comissão de Defesa dos Direitos da Mulher da Assembleia Legislativa do Paraná, que completa 13 anos.

Desde o início a Comissão é presidida pela deputada cantora Mara Lima (Republicanos) que comemora os avanços: “Parabéns à comissão que realmente tem feito sua lição de casa trazendo, a cada dia, a luz à necessidade da mulher paranaense. Com muito orgulho sou presidente dessa comissão e deixo aqui o meu carinho a toda mulher lutadora, guerreira e valente do nosso estado. Vocês têm vez e tem voz no parlamento do Paraná”, afirmou.

### PROJETOS E CAMPANHAS

Ao longo dos 13 anos de trabalho, a Comissão aprovou diversas leis para a proteção da mulher. Algumas ganharam destaque como o “Código Sinal Vermelho”, a “Semana Mulheres Pela Paz”, a “Campanha Estadual 21 Dias de Ativismo pelo Fim da Violência contra as Mulheres”, e o Aplicativo Salve Maria, de autoria da deputada cantora Mara Lima, que prevê o uso das tecnologias na proteção da mulher vítima de agressão.

## Deputada propõe campanha permanente contra assédio nos estádios de futebol

A deputada estadual Ana Júlia Ribeiro (PT) propôs um projeto de lei para combater o assédio sexual dentro dos estádios de futebol do Paraná. O objetivo é instituir uma campanha permanente, com o tema “Estádio Livre de Assédio”.

Além dos estádios de futebol, o projeto prevê ações de prevenção e educativas em praças esportivas, ginásios e outros espaços destinados à prática de esportes, públicos



Desde a implantação, a representatividade feminina no legislativo paranaense vem ganhando força

### EM TRÂMITE

Outros projetos seguem em tramitação na Alep, como o “Auxílio Maria da Penha”, que estabelece um auxílio social à mulher vítima de violência doméstica e familiar para que ela não dependa financeiramente do agressor.

Destaque também para o

projeto de lei que permite às mulheres o acesso aos antecedentes criminais de seus parceiros. O texto, de autoria de Mara Lima, prevê a consulta de fatos tipificados como crime pela Lei Maria da Penha, como violência doméstica e familiar e crimes praticados com violência contra a pessoa ou grave ameaça.

### Avanços

Desde a implantação, em 2011, a representatividade feminina no legislativo vem ganhando força com a instalação da Procuradoria da Mulher, em 2019, a criação da Bancada Feminina em 2023 e a instituição do Código de Defesa da Mulher Paranaense, em 2024, que reúne 99 leis relativas aos direitos da mulher.

### Violência contra a Mulher

Uma a cada três mulheres brasileiras já sofreu violência física ou sexual de parceiros ou ex-parceiros. São mais de 50 mil vítimas por dia, um estádio de futebol lotado, segundo o Fórum Brasileiro de Segurança Pública. De acordo com a deputada cantora Mara Lima, combater a violência contra a mulher é a missão da Comissão de Defesa da Mulher da Assembleia Legislativa do Paraná. “A violência contra a mulher é um fenômeno histórico na sociedade brasileira, e possui raízes estruturais que persistem em não deixar as famílias. Nos últimos anos muitas vítimas ganharam voz e passaram a denunciar seus agressores. Os 13 anos de atuação da Comissão de Defesa dos Direitos da Mulher foram decisivos nesse avanço, mas ainda temos muito a conquistar”, afirmou Mara Lima.

ou privados.

Ana Júlia salienta que a campanha é fundamental e representa uma oportunidade de atingir o grande público que comparece aos eventos esportivos. A campanha prevê que sejam fixadas nos estádios placas em pontos estratégicos, como banheiros e praças de alimentação, contendo mensagens de conscientização e informações sobre como as vítimas devem proceder, bem

como os canais de denúncias.

A conscientização contra o assédio deve ocorrer também através do sistema de som e telões dos estádios antes e no intervalo das partidas.

O projeto ainda estimula que os clubes tenham ações proativas no combate ao assédio, sugerindo que informem diretamente os torcedores sobre a questão, utilizando canais como e-mail, SMS e WhatsApp.

# Caminhões-pipa, técnicos do IAT e embarcações reforçam o socorro ao RS

O Governo do Estado montou uma nova operação de assistência às vítimas das enchentes no Rio Grande de Sul. Um comboio com 22 técnicos do Instituto Água e Terra (IAT), 10 caminhões-pipa, 7 caminhonetes e 6 embarcações vai sair na segunda-feira (13), às 8 horas, de São Mateus do Sul. A força-tarefa atuará nos municípios indicados pela Defesa Civil do Rio Grande do Sul, como Porto Alegre, Santa Cruz do Sul e Canoas por 10 dias, até a quarta-feira (22).

Os caminhões-pipa vão ajudar no abastecimento de água, assim como os da Sanepar, enviados no começo da semana. Já os demais equipamentos servirão de apoio logístico para o resgate de pessoas e animais; na distribuição de alimentos, água e medicamentos; e no transporte de insumos e mantimentos. A ação conta com o suporte da Coordenadoria Estadual da Defesa Civil. O IAT é vinculado à Secretaria de Estado do Desenvolvimento Sustentável (Sedest).

“É um gesto solidário e de irmandade do meio ambiente do Paraná. Nos mobilizamos para colaborar com o Rio Grande do Sul neste momento tão difícil. A vida importa, por isso mais essa iniciativa humanitária. Estamos de mãos dadas com o povo gaúcho”, destaca o secretário de Estado do Desenvolvimento Sustentável, Everton Souza.



Comboio sai segunda-feira com 22 técnicos do IAT, 10 caminhões-pipa, 7 caminhonetes e 6 embarcações

Esse é o segundo grande movimento de solidariedade ao estado vizinho organizado pelo IAT. Desde a segunda (6), os 21 escritórios regionais e a sede principal do órgão ambiental em Curitiba estão recebendo donativos em prol da população gaúcha.

Alguns núcleos, como os da Capital, Litoral, Ponta Grossa, Irati, Jacarezinho, Cornélio Procópio, Umuarama, Toledo, Ivaiporã e Cascavel lançaram a campanha “Um alimento por uma muda”, que consiste na troca de um quilo de alimento não perecível, água potável, produtos de higiene ou limpeza e ração para cães e gatos por uma planta de espécie nativa para casa, como araucária, ipê, árvores frutíferas, entre outras.

A iniciativa integra a campanha SOS RS, liderada pela primeira-dama Luciana Saito Massa e operacionalizada pela Coordenadoria Estadual da Defesa Civil e, inicialmente,

vai até o dia 22.

## CAMINHÕES

Os caminhões-pipa integram o projeto Patrulha Ambiental, iniciativa da Sedest executada pelo IAT. Desde 2019, foram entregues aos municípios 733 veículos, entre caminhões-baú, compactadores, modelos limpa-fossas, caminhões-pipa e poliguindastes, totalizando um investimento de R\$ 206,8 milhões.

“Pedimos aos municípios o empréstimo dos caminhões e fomos prontamente atendidos. E, se tiver necessidade, ampliaremos o número de veículos. O Paraná inteiro está mobilizado para ajudar o Rio Grande do Sul”, afirmou o diretor-presidente do IAT, José Luiz Scroccaro. “Esses caminhões exercem diferentes funções. Podem levar água potável para quem precisa, mas também ajudar na limpeza das cidades quando a água da chuva começar a baixar”.

# Esgotamento sanitário receberá 53% dos investimentos da Sanepar

Para se aproximar do cumprimento da meta de esgotamento sanitário do marco legal do saneamento, a Sanepar destinou no primeiro trimestre de 2024 mais da metade de seus investimentos à manutenção e à ampliação do serviço de coleta e tratamento de esgoto. A área recebeu R\$ 224 milhões, que correspondem a 53% do total de R\$ 425 milhões. Em água, a Companhia investiu R\$ 161

milhões.

Os resultados foram apresentados ontem (10) aos acionistas e ao público, pelo diretor-presidente Claudio Stabile, pelo diretor Financeiro e de Relações com Investidores, Abel Demetrio, pelo diretor de Meio Ambiente e Ação Social, Julio Gonchorosky, e pelo gerente contábil Ozires Kloster.

Em relação ao primeiro trimestre de 2023, a área de esgotamento sanitário teve um

acréscimo de três novas estações de tratamento e de 1,3 mil quilômetros de rede coletora, possibilitando o atendimento a 68.067 novas ligações de esgoto.

A Companhia aumentou em 10,3 bilhões de litros o volume de esgoto tratado, o que significa 10,2% a mais do que no primeiro trimestre do exercício anterior, passando de 101,9 bilhões de litros para 112,3 bilhões de litros.

**ACIU interAtiva**

Boletim Informativo Semanal

## Dia das Mães I

Esse Sabadão, véspera do Dia das Mães, é uma oportunidade para você que ainda não comprou presente, escolher aquele que mais vai agradar a mamãe. Aproveite que as lojas ficarão abertas das 9h às 17h. Não deixe de expressar todo o seu amor e fazer uma surpresa como ela merece!

## Dia das Mães II

Quem for até o comércio também poderá aproveitar evento especial para o Dia das Mães na Praça Santos Dumont, das 8h às 14h. Diversos serviços gratuitos na área da saúde e beleza, além de muitas atrações estarão à disposição da população. O evento é promovido pela Umuprev e conta com apoio da Aciu e empresas da cidade.

## Dia das Mães III

Pesquisa estadual contratada pela Faciap - Federação das Associações Comerciais e Empresariais do Estado do Paraná revela que o consumidor paranaense pretende gastar, em média, R\$ 205,33 com presentes neste Dia das Mães. Os produtos mais procurados para presentear são principalmente roupas, seguido por perfumes, acessórios, calçados e cosméticos. A pesquisa ouviu 602 consumidores em oito cidades.

## Umuarama 2050

O Plano Umuarama 2050 foi implantado oficialmente nesta semana com a missão de promover o desenvolvimento da cidade nos próximos anos. A expectativa é de que Umuarama seja referência em inovação, empreendedorismo e qualidade de vida para a população. Para isso, metas precisam ser cumpridas a curto, médio e longo prazos e será necessário envolvimento da sociedade e instituições.

## Vocação Empreendedora

Outra novidade para Umuarama é o início do programa Vocação Empreendedora, em parceria do Sebrae, prefeitura e Casa do Empreendedor. O objetivo é incentivar novos empreendedores a desenvolverem os negócios

e, dessa forma, contribuir para o crescimento econômico da cidade. Interessados em participar devem procurar o Sebrae ou a Casa do Empreendedor para se informar sobre as capacitações.

## Feirão do imposto I

O Conjove da Aciu está organizando diversas atividades de conscientização para o Feirão do Imposto, que será realizado no dia 25 de maio na Praça Santos Dumont. Uma delas é a venda de chope e espetinho sem a incidência da carga tributária. A intenção é mostrar ao público a diferença que isso traz no preço final do produto.

## Feirão do Imposto II

O Feirão do Imposto é promovido pela Faciap Jovem em todo o Estado. Neste ano traz como tema para conscientização: “Dígitos que Sufocam: uma carga tributária de tirar o fôlego”. Para se ter uma ideia, mais de 60% do valor que pagamos pela gasolina, por exemplo, corresponde a imposto.

## Inadimplentes

O número de inadimplentes do Paraná cresceu 1,53% em abril de 2024, em relação a abril de 2023. As informações foram extraídas da base de dados do SPC Brasil, pela Faciap. Ainda segundo o levantamento, o número de devedores com participação mais expressiva no Paraná em abril foi o da faixa de 30 a 39 anos (25,63%). As mulheres ainda representam a maioria dos inadimplentes (50,29%).

“Nossa homenagem a todas as mães que nos ensinam o que é amor. Vocês merecem toda consideração, respeito e as mais lindas mensagens de alegria”. Feliz Dia das Mães!!

Excelente fim de semana

A Aciu é a Casa do Empresário

# Polícia elucida homicídio a facadas ao prender trio acusado do crime

Três jovens, de 23, 21 e 21 anos, foram presos pela Polícia Militar (PM) sob suspeita de envolvimento com o assassinato a facadas de um homem de 38 anos de idade. O crime aconteceu na noite da última quinta-feira (9), em Altônia (cidade localizada a 75 quilômetros de Umuarama).

Testemunhas afirmaram aos policiais que houve uma discussão envolvendo os suspeitos e a vítima no local do

crime por volta das 19h40. Naquela ocasião, os PMs foram acionados por um morador. Este relatou que vítima do assassinato, acompanhado de outro homem, teria ido até sua residência para acusá-lo do furto de um celular, agredindo-o e danificando alguns itens de casa.

Para se defender, ele teria utilizado uma faca, porém não especificou contra qual dos agressores teria avançado. Na

sequência, seu irmão e outro homem chegaram ao local, ameaçando vingá-lo.

Pouco tempo após, por volta das 20h20, os militares foram acionados novamente para atender ao incidente no mesmo endereço, onde um homem, de 38 anos, identificado como Maurício Bernardo, teria sido vítima de esfaqueamento.

Paramédicos do Samu também foram comunicados, compareceram no local e ape-

nas constataram a morte do homem.

Ao verificarem a identidade, os PMs descobriram que a vítima possuía vários antecedentes criminais. Bernardo estava caído, com um ferimento no tórax proveniente da facada.

## A PRISÃO

Enquanto a equipe policial ainda coletava informações sobre o homicídio, uma testemunha relatou que três

homens, dois com o cabelo raspado e usando tornozeleira eletrônica, discutiram com a vítima no local do crime antes do homicídio.

Considerando as informações, os militares com o apoio da Polícia Civil e Guarda Municipal iniciaram uma busca pelos suspeitos, que foram localizados, identificados e presos minutos depois. Eles foram encaminhados para a Delegacia de Polícia Civil da cidade.

COLABORAÇÃO - OBEMDITO



O Corpo de Bombeiros combateu, no fim da noite da quinta-feira (9), um incêndio em uma residência na rua Décio Rocha, em Cruzeiro do Oeste. De acordo com o proprietário, de 51 anos, a casa estava desocupada há algum tempo. A Polícia Militar foi acionada inicialmente para atendimento à ocorrência, por volta das 23h20 e prontamente pediu apoio dos bombeiros. Durante o combate às chamas foi verificado que não havia ninguém no interior do imóvel. As circunstâncias do incêndio ainda são apuradas pelas autoridades e o caso foi encaminhado para a 17ª Delegacia Regional de Cruzeiro do Oeste.

## Motorista de Gol é abordado e preso carregando contrabando de cigarros

O condutor de um veículo Volkswagen Gol, de 43 anos, foi preso no início da noite da última quinta-feira (9), depois que foi flagrado em posse de 255 pacotes de cigarros contrabandeados do Paraguai. Ele foi abordado por uma equipe policial militar, nas proximidades do distrito de Jangada, em Cafezal do Sul.

A abordagem aconteceu na Estrada Urú. A equipe policial estava em patrulhamento no distrito de Jangada quando avistou o Gol de cor escura, sendo conduzido em alta velocidade, e por isso foi realizada a abordagem. Em verificação ao veículo – em-

placado em Tapejara – os policiais encontraram uma grande quantidade de cigarros contrabandeados do Paraguai.

O condutor recebeu voz de prisão por contrabando, foi algemado e encaminhado ao

destacamento de Cafezal do Sul para confecção do boletim de ocorrência.

Ao fim do procedimento, ele, o carro e os cigarros foram encaminhados para a Receita Federal, em Guaíra.

DIVULGAÇÃO



Cigarros contrabandeados do Paraguai foram recolhidos e entregues na Receita Federal de Guaíra

TECNOLOGIA  
QUALIDADE  
SEGURANÇA  
AGILIDADE

**TRANSCARD**

TUDO ISSO EM UM SÓ CARTÃO!

ADQUIRA JÁ O SEU!

**Umuarama**

Nessas férias seja Inviolável aonde você estiver!

**INVIOVÁVEL**  
MONITORAMENTO ELETRÔNICO

UMUARAMA - PR  
44 3621.4220  
inviolavel.com

www.uopecan.org.br

**HOSPITAL DO CÂNCER UOPECCAN**

Adquira seu cupom no valor de **R\$300,00**

Sorteio em **11/12/2024** pela extração da Loteria Federal.

**Cascavel**  
(45) 2101-7022 | (45) 98408-4148

**Umuarama**  
(44) 2031-0743 | (44) 99116-7662

## Ação Entre Amigos

Unindo forças em prol de vidas!



1º

Toyota/Yaris SA XL15, Prata, modelo 2024

2º

Moto elétrica Scooter R11 3.000w



Imagens meramente ilustrativas\*

# feliz dia das mães

Uma mãe é o coração que bate fora do nosso peito, a luz que guia nossos passos nos momentos mais escuros e o abraço que acalenta nossas dores mais profundas.

Ela é a arquiteta dos nossos sonhos, a guardiã dos nossos segredos e a força que nos impulsiona a alcançar o impossível.

Seu amor é a âncora que nos mantém firmes diante das tempestades, e sua sabedoria é o farol que nos guia rumo à felicidade. Nossa homenagem eterna a todas as mães, pois seu amor transcende tempos e palavras.

# Umuarama já soma quase 5 mil casos confirmados de dengue em 10 meses

Boletim semanal de acompanhamento do quadro de dengue em Umuarama, divulgado ontem (sexta-feira, 10), revela que o município está próximo de atingir 5 mil casos da doença. Com a atualização das últimas semanas, subiu para 4.973 o total de pacientes que tiveram diagnóstico positivo de dengue desde 30 de julho de 2023 – início do atual período epidemiológico, que se estende até o final de julho deste ano.

Além disso, há 998 suspeitas em investigação, que podem – ou não – confirmar novos casos da doença e outras 5.377 suspeitas foram descartadas, do total de 11.348 notificações registradas no período. Quatro mortes de pacientes seguem em análise, sob suspeita de dengue, e até o momento dois óbitos em decorrência da doença foram confirmados. Nas duas semanas deste mês de maio, já foram confirmados 175 casos.

A região atendida pela UBS Guarani/Anchieta lidera a estatística da dengue em

Umuarama, com 548 casos já confirmados. A incidência de casos também é alta no Jardim Panorama (479), região do Posto de Saúde Central (396), Jardim Cruzeiro (363), Vitória Régia (358) e região central atendida pelo Centro de Saúde Escola (CSE), com 340 positivos.

A dengue está presente em todas as unidades de saúde e regiões de Umuarama e também nos distritos, com exceção apenas de Vila Nova Jerusalém, o menor povoado do município. Na zona rural já são 68 casos confirmados.

No ambulatório de dengue, que atende de segunda a segunda até as 21h ao lado do Pronto Atendimento 24h, cerca de 20 mil pacientes já passaram pela triagem, 8.421 passaram pela primeira consulta, 10.975 exames foram realizados, 28 mil unidades de soro oral foram distribuídas, bem como 265 mil doses de medicamentos. Isso tudo entre o dia 28 de fevereiro e a última segunda-feira, 6.



Ações de combate à proliferação do mosquito transmissor da doença seguem intensificadas em todas as áreas do município

## Fundação Cultural realiza curso grátis da arte decorativa decupagem

A artista plástica Leila Baddocco ministrou ontem (10), o workshop 'Artesanato em Decupagem', em mais uma ação aberta à comunidade pela Fundação Cultural de Umuarama. As alunas tiveram aprenderam, de graça, os processos iniciais da decupagem, arte decorativa de cobrir objetos e superfícies com tecidos, recortes de revista e outros tipos de papel.

Leila explica que um exemplo mais popular da decupagem são as caixas decorativas. "São caixinhas de madeiras, compradas prontas, feitas em MDF. Depois de decoradas, com tecidos, tintas, papéis comuns e especiais, ela

se transforma em uma obra de arte, dando uma nova vida para os ambientes – casas, apartamentos, escritórios. A decupagem também ajuda a valorizar outros objetos que a pessoa tem em casa, como quadros, louças e até móveis inteiros", comenta.

As alunas aprenderam que a cola branca é um dos materiais mais importantes no processo da decupagem, pois é com ela que se pode selar, colar e envernizar vários objetos e superfícies de madeira, de cerâmica, de gesso e muitos outros. "Também é muito bacana utilizar o papel transfer, que é uma folha bem fininha que serve pra estampar

objetos como caixas de madeira ou MDF, potes de vidro, embalagens de plástico e até

móveis. Tudo vai da criatividade de quem prepara as peças", esclarece, acrescentando que a

decupagem, além de uma arte, pode ser uma fonte de renda para as alunas.



Crianças e adolescentes atendidos pelo Projeto Social Anjos do Tatame comemoram o recebimento de 31 jogos completos de quimonos para a prática de jiu-jitsu. O repasse foi feito pelo Procon Umuarama, que mais uma vez realiza seu programa que substitui processos administrativos por Termos de Ajustamento de Conduta para beneficiar entidades filantrópicas. O secretário Eduardo Henrique Ceranto, relata que o Procon oferece uma alternativa mais rápida, flexível e menos onerosa para a resolução de conflitos discutidos em processos administrativos concluídos para decisão, celebrando TACs com empresas. "Em vez de pagar multas, convertemos a eventual condenação pecuniária na doação de bens que serão repassados a entidades que prestam serviços socioassistenciais na cidade", detalha.

**AQUI VOCÊ FICA  
BEM INFORMADO**

**ASSINE O  
TRIBUNA HOJE**

**(44)3056-6050**

É receba a versão impressa  
na sua casa ou no seu trabalho!

Tribuna  
**Hoje**  
NEWS



# Prefeitura agiliza obras de ampliação do cemitério

A diretoria da Administração de Cemitérios e Serviços Funerários de Umuarama (Acesf) está concentrada na continuação das obras de ampliação do cemitério municipal. A ordem é agilizar os trabalhos para que tudo fique pronto até o próximo Dia de Finados, 2 de novembro.

Muro e galeria pluvial estão prontos, assim como a rua principal, que já está estruturada para receber a pavimentação asfáltica [870 metros]; serão 9,6

mil m<sup>2</sup> de expansão, que irão se somar aos 107,8 mil m<sup>2</sup> de área existente. “A partir disso, teremos um cemitério com um total de 117,4 m<sup>2</sup>”, informa o diretor-presidente da Acesf, Alexandre Gobbo Maroto.

Nessa parte nova, nos fundos do Ginásio de Esportes Amário Vieira da Costa, o projeto prevê a construção de mil jazigos e um ‘gavetário’ vertical com 600 gavetas, mais um ossário. “É uma obra importante e urgente”, atenta

Maroto. “Temos que investir, já pensando no futuro”.

Segundo ele, ainda há muito por fazer, como o plantio de árvores [nas laterais da rua serão plantadas árvores samambaia, espécie valorizada por sua beleza ornamental] e a instalação de postes para a execução do projeto de iluminação, além do asfalto. “Trabalhamos para que o cemitério fique maior, mas também mais bonito”, garante o diretor-presidente.

Para ele, a obra é prioritária, pois o cemitério municipal de Umuarama encontra-se com capacidade máxima de lotação. “Com esta ampliação, atenderemos a demanda a contento por pelo menos uns oito anos”, afirma, informando que o cemitério de Umuarama conta hoje com cerca de 15 mil túmulos, muitas deles sepultadas, além de ‘gavetário’ vertical com 480 gavetas. O município registra cerca de

cem óbitos por mês.

## REVERSÃO DE CONCESSÃO

Atualmente, a Acesf também está empenhada nos processos de revogação de sepulturas em situação de abandono. A previsão é a retomada de vários túmulos. “Estamos fazendo tudo em conformidade com a lei”, garante o diretor financeiro da Acesf, Gilvan Luz da Silva. “O processo é lento e delicado, mas necessário, já que muitos túmulos estão em ruínas”, esclarece.

## Palavras cruzadas

Verde, amarelo, azul e branco (BR)	Objeto para preencher cheques		Resposta afirmativa	Recado
	A cor da argila	À (?): sem razão		
Tipo de estacionamento				
Moderação de gastos				
Pais do povo judeu				
			Consoantes de sabão	
		Pedacinho	Pobre dele! (interj.)	
		Exata; precisa		Aparelho que atrai descarga elétrica
Poema lírico para ser cantado	Fragmento de vidro			A mesa exclusiva no restaurante
Cerveja, em inglês	Pessoa; criatura		"Sem (?) nem beira": na miséria	
Espécie de cobertor			Possuir; haver	
			Material de perucas	
			(?) noturna: boate	
			Prefixo de "monólogo"	
Tapir (bras.)		Malu (?), atriz		
Preposição de origem		Árvore africana		
(?) & Simaria: dupla sertaneja	O jerimum nordestino			
	Produto apícola			Extensão de arquivos de vídeo
Molejo dos quadris				
Fere de leve				
			Fonte do caviar (pl.)	

BANCO 3/avi — ode. 4/beer — tico. 5/babá. 6/Israel. 12



## Horóscopo do dia

### ÁRIES

21/3 a 20/4

Os assuntos financeiros vão ocupar o topo na sua lista de prioridades e você terá ainda mais garra para melhorar os ganhos. O período é indicado para organizar as contas e reforçar o orçamento doméstico. A saúde estará abastecida de boas vibes nesta semana e nada deve afetar seu bem-estar. A dois, você vai curtir muita sintonia.

### TOURO

21/4 a 20/5

Se tem alguém que estará em evidência nesta semana é você, meu cristalzinho! Com a turma de casa, os astros garantem que você terá voz ativa e suas opiniões serão mais respeitadas e valorizadas. Vênus afirma que não faltará confiança para defender seus interesses afetivos.

### GÊMEOS

21/5 a 20/6

O Sol sorri para Netuno, revelando que problemas ou assuntos complicados podem ser desresolvidos, só que os astros recomendam discrição e não convém comentar nada por enquanto. Vênus segue lindo, leve e solto em seu signo, destacando seu charme.

### CÂNCER

21/6 a 21/7

Interesses financeiros vão fluir bem nestes dias e você pode resolver uma porção de coisas. Marte, que segue em seu signo, forma aspecto positivo com Urano, destacando seus talentos e impulsionando suas conquistas na carreira. Na paixão, a semana pode ser um tanto monótona.

### LEÃO

22/7 a 22/8

Se depender das estrelas, a semana virá de encomenda para o seu sucesso e metas importantes podem ser alcançadas. O Sol também troca likes com Netuno, fortalece a sua vitalidade e garante que as suas finanças estarão protegidas. Júpiter também realça sua criatividade na cama e promete momentos prazerosos com o moço.

### VIRGEM

23/8 a 22/9

Os ventos da sorte sopram em direção aos seus sonhos e a semana reserva ótimas novidades em vários setores da sua vida. Sol dá sinal verde para você começar coisas diferentes que podem te trazer muita realização. Se o coração está vago, há belas chances de se engrajar com alguém popular, envolvente e que pode mexer com os seus sentidos.

### LIBRA

23/9 a 22/10

O período é indicado para se livrar de pepinos, realizar boas negociações e incrementar seus recursos materiais. Trabalho é outro assunto que Júpiter influenciará a partir de agora e além de aumentar sua sorte, o planeta da prosperidade vai expandir suas chances de sucesso. Na paquera, pode ter novidades com alguém que mora longe.

### ESCORPIÃO

23/10 a 21/11

Na vida profissional, o momento é indicado para firmar acordos, contratos e cooperar com os colegas nas demandas em equipe. O planeta da prosperidade garante que sua situação deve melhorar bastante e também indica chance de ganhar uma graninha em jogos, loteria, raspadinha ou outro tipo de sorteio.

### SAGITÁRIO

22/11 a 22/12

Saúde é o que interessa e se depender dos movimentos no céu, não vai faltar proteção para o seu organismo neste período. Uma onda de otimismo vai tomar conta do seu lar e a integração com os parentes aumentará. No romance, ótimas vibes, favorecem o diálogo.

### CAPRICÓRNIO

23/12 a 20/1

Seu poder de sedução vai ficar no auge e você pode ser alvo de muita paquera: vai ter crush disputando sua atenção, seu coração e seu sucesso serão absolutos, sobretudo nas redes sociais. Para quem tem um moço, o período será dos mais prazerosos.

### AQUÁRIO

21/1 a 19/2

Tudo indica que você terá uma porção de coisas para fazer e resolver com os parentes e o moço nestes dias, mas vai contar com bons estímulos dos astros. Marte fica em paz com Urano e garante um período de grande vitalidade física.

### PEIXES

20/2 a 20/3

Se você tem assuntos pendentes, mal-entendidos e pontas soltas para resolver com amigos, parentes e o moço, aproveite essa semana, meu bombonzinho! Na saúde, a energia solar vai elevar seu vigor e bem-estar. Aposte alto em suas qualidades para se destacar e alcançar o merecido.

**SEUS PASSATEMPOS PREFERIDOS SEM SAIR DE CASA**

#FaçaCoquetel [f/editoracoquetel](#) [@coquetel](#)

ASSINE AGORA! [www.coquetel.com.br](http://www.coquetel.com.br)

Solução anterior

	D		C	B	
R	E	B	E	L	D
M	E	S	A	A	R
P	A	S	S	A	R
B	A	T	M	A	N
A	A	O	A	C	E
S	E	R	R	A	D
T	D	O	L	O	S
M	E	L	O	S	A
C	A	A	R	D	I
F	I	T	A	M	E
A	D	E	G	A	M
O	I	L	H	A	D
S	O	L	A	S	E

## Mensagem do Dia

Em alta voz exclamou: “Bendita é você entre as mulheres, e bendito é o filho que você dará à luz! Mas por que sou tão agraciada, a ponto de me visitar a mãe do meu Senhor? Logo que a sua saudação chegou aos meus ouvidos, o bebê que está em meu ventre agitou-se de alegria. 45 Feliz é aquela que creu que se cumprirá aquilo que o Senhor lhe disse!”

Então disse Maria: “Minha alma engrandece ao Senhor e o meu espírito se alegra em Deus, meu Salvador”

**Lucas 1:42-47**

# Ferrari Roma Spider desembarca no Brasil

A Ferrari Roma Spider, o mais recente modelo de Maranello, foi revelada nesta sexta-feira (10) no Brasil, em evento exclusivo realizado no showroom Ferrari São Paulo. Com seu alto desempenho e elegância atemporal, o carro é a interpretação contemporânea do elegante estilo italiano dos anos 1950 e 1960.

Com as mesmas proporções, dimensões e especificações do bem-sucedido conceito V8 2+2 da Ferrari Roma, o modelo Spider se torna marcante, único e icônico por trazer uma capota flexível, solução que marca 54 anos após o 365 GTS4 de 1969, o glorioso retorno da capota flexível a um carro Ferrari com motor central dianteiro.

A interpretação moderna da capota dá ao carro um caráter forte graças às numerosas possibilidades de personalização oferecidas pelos tecidos refinados e a possibilidade de selecionar costuras contrastantes. Em termos de desempenho, destacam-se o curto tempo de abertura e fechamento do teto



FOTOS: DIVULGAÇÃO

(13,5 segundos) em velocidade máxima de 60 km/h. Para redesenhar o teto, que é bastante íngreme na traseira, foi necessário repensar no desenho da janela traseira acomodada por baixo da capota traseira, quando o teto está recolhido.

A Ferrari Roma Spider mantém as excelentes características dinâmicas da Ferrari Roma, com a melhor relação peso-potência de sua categoria, graças não apenas ao teto, mas também ao chassi de alumínio e ao motor V8 de 620 hp da família de

motores premiada como “Motor Internacional do Ano” em quatro edições consecutivas. O motor é acoplado a caixa de câmbio DCT de 8 velocidades da Ferrari, conhecida por suas trocas de marcha extremamente rápidas, conforto excepcional e eficiência mecânica.

Incrivelmente fácil de dirigir, a Ferrari Roma Spider conta com uma excelente capacidade de resposta ao volante, o que a torna a companhia perfeita tanto para viagens de fim de semana quanto para viagens mais

longas. Sempre com a emocionante paisagem sonora do V8 da Ferrari ao fundo, é claro.

Uma série de novidades foi desenvolvida para tornar esse carro versátil, incluindo um compartimento de bagagem topo de linha que inclui uma escotilha no encosto do banco traseiro para transportar itens maiores, além dos assentos aquecidos ergonômicos ajustáveis em 18 opções, que também estão disponíveis com um aquecedor de pescoço opcional para os dias mais frios.



## FERRARI ROMA SPIDER Especificações Técnicas

### Motor

Tipo de motor - V8 - 90° - turbo-compressor duplo  
Capacidade total do cilindro - 3.855 cc  
Diâmetro e curso do pistão - 86,5 mm x 82 mm  
Potência máxima (\*) - 456 kW (620 hp) a 5.750-7.500 rpm.  
Torque máximo - 760 Nm a 3.000-5.750 rpm.  
RPM máximo - 7.500 rpm  
Taxa de compressão - 9,45:1  
Potência específica - 161 hp/l  
\* Com gasolina de 98 octanas

### Dimensões E Peso

Comprimento - 4.656 mm  
Largura - 1.974 mm  
Altura - 1.306 mm  
Distância entre eixos - 2.670 mm  
Bitola da esteira dianteira - 1.652 mm  
Bitola da esteira traseira - 1.679 mm  
Peso seco - 1.556 kg  
Relação entre peso seco e potência - 2,5 kg/hp  
Distribuição de peso - 48% dianteira / 52% traseira  
Tanque de combustível - 80 litros  
Capacidade do compartimento de bagagem - 255 litros

### Pneus e Rodas

Estrutura - 245/35 ZR 20 J8.0  
Pneu - 285/35 ZR 20 J10.0

### Freios

Frente - 390 x 34 mm  
Traseira - 360 x 32 mm

### Caixa de câmbio e transmissão

F1 DCT de 8 marchas

### Auxílios eletrônicos

EPS, VDC, ABS com EBD, F1-TCS, E-Diff3, SSC 6.0, FDE, SCM-E Frs.

### Benefícios

Velocidade máxima > 320 km/h  
0-100 km/h - 3,4 s  
0-200 km/h - 9,7 s  
100-0 km/h - 32 m  
200-0 km/h - 130 m

### Consumo de combustível

Em fase de homologação

### Emissões de Co2

Durante a homologação

## Destine seu Imposto de Renda à Uopecan!

ROARR!



Contribua com o tratamento de crianças e adultos com câncer.

Aponte a câmera para o QRCode e saiba como contribuir!



HOSPITAL DO CÂNCER  
**UOPECCAN**

Dedicação pela vida!

# Nova célula para recebimento de lixo orgânico está pronta no aterro sanitário

JOSÉ A. SABINO/SECOM

O Aterro Sanitário de Umarama ganhou uma nova célula para recebimento de resíduos orgânicos, em cerimônia realizada ontem (10). O prefeito Celso Pozzobom e o secretário de Meio Ambiente, Waltinho Sucupira, apresentaram a obra de 21.630,07 m<sup>2</sup> e que tem expectativa de duração de 10 anos. A autorização para início da utilização no local deve chegar nos próximos dias, segundo o Instituto Água e Terra.

“O Aterro Sanitário de Umarama é outro, em comparação com o que tínhamos há alguns poucos anos atrás. Tudo está informatizado, temos câmeras de segurança, os profissionais são capacitados e preparados sobre a importância desse local. Sabemos que ainda muita coisa tem a ser feita, mas estamos no caminho”, observou Pozzobom.

O prefeito comentou que o Aterro foi sua primeira obra, logo que assumiu a administração municipal em 2017. “Construímos uma primeira célula e imaginei que ela fosse

durar 10 anos: não deu certo, pois a produção de resíduos orgânicos e principalmente a falta de separação de lixo reciclável faz com que o tempo de utilização caia drasticamente. Novamente esperamos que esta célula dure 10 anos, mas temos um projeto em parceria com a Itaipu para a implantação de uma usina que vai nos ajudar a reduzir os resíduos orgânicos”, comentou.

Waltinho Sucupira, secretário municipal de Meio Ambiente, disse lamentar que a população não contribui com os processos de reciclagem. “Entre 30% e 35% de todo o lixo que recebemos poderia ser aproveitado se os moradores separassem esses materiais. Além de conseguirmos maior tempo de utilização das células de recebimento, ainda estaríamos contribuindo para melhorar a vida dos participantes da Cooperu (Cooperativa dos Catadores de Materiais Recicláveis de Umarama)”, pontuou.

Ele comentou que a nova

célula foi construída conforme as recomendações dos órgãos ambientais, com planejamento e os cuidados necessários. “O trabalho de ampliar a capacidade de armazenamento de resíduos para atender às necessidades da população é algo que deve ser pensado constantemente. A área do aterro vem diminuindo a cada ano, com a ampliação e ocupação das células, por isso temos de administrar o espaço com bastante critério e planejamento, adotando todas as medidas para aproveitar ao máximo cada metro quadrado deste importante espaço”, reforçou.

O promotor de Justiça do Meio Ambiente, Paulo Roberto Robles Estebon, foi enfático em seu pronunciamento, afir-



Autoridades clamam para que população separe mais os materiais que podem ser reciclados

mando que é dever das autoridades – de todos os Poderes – lutar para o desenvolvimento de campanhas de educação. “Precisamos ensinar as crianças e adolescentes. Precisamos mudar o pensamento das gerações. Precisamos investir na conscientização

da população sobre a importância de se separar o lixo reciclável e os perigos de não cuidarmos, juntos, do meio ambiente. Vejam, os impactos ambientais podem e serão graves se não tomarmos atitudes concretas nesse sentido de educar”, frisou.

JOSÉ A. SABINO/SECOM



O prefeito de Umarama, Celso Pozzobom, abriu ontem (10) a Feira do Dia das Mães, organizada pela Fundação Cultural e vai até domingo, meio-dia, em frente ao Centro Cultural, ao lado da Pre-

feitura. Entre as atrações, destaque para as sugestões de presentes especiais para a data, tudo preparado por artistas plásticos do Instituto dos Artesãos de Umarama. Hoje (11) o evento será das 9h às 21h, com brinquedos, artesanato, flores e Praça de Alimentação e apresentações artísticas. Amanhã (12), Dia das Mães, a Feira será das 8h às 12h, também com apresentações artísticas, artesanato, brinquedos, flores e Praça de Alimentação. “É um momento excelente tanto para comprar presentes para as mães, quanto para fazer um passeio em família”, observa o secretário de Cultura, Rodrigo Fernandes Pereira.

## SINDICATO DOS TRABALHADORES NAS INDÚSTRIAS QUÍMICAS E FARMACÊUTICAS DE MARINGÁ E REGIÃO/PR. EDITAL DE CONVOCAÇÃO PARA ASSEMBLÉIA GERAL ORDINÁRIA

O presidente do Sindicato acima citado no uso das atribuições que lhe são conferidas, vem através deste convocar, nos termos do estatuto e da legislação em vigor os associados para participarem de uma assembléia geral ordinária que se realizará (se Deus permitir) no Dia 23/05/2024 às 17:00 Hs em primeira convocação, tendo como local a sede do Sindicato situada à Rua Marçal Cândido Siqueira Nº398 nesta cidade de Maringá Estado do Paraná, onde serão deliberados a seguinte pauta do dia:

- Leitura e aprovação da ata anterior
- Discussão e aprovação do Balanço Financeiro do exercício de 2023.
- Não tendo número suficiente de associados em primeira Convocação, será feita a segunda convocação 01 hora após com os presentes, onde serão deliberados os assuntos em pauta com a aprovação da maioria.

Maringá, 11 de Maio de 2024.

PAULO VICENTE DA SILVA  
Presidente

# SEMINOVOS

A ALEGRIA DE SER CHEVROLET

COM GARANTIA DE QUALIDADE

Carros	Ano	Cor	Opcionais	Valor
CRUZE 1.4 TURBO PREMIER	19/20	BRANCO	COMPLETO, AUT, COU	R\$ 114.900,00
EQUINOX 1.5 TURBO PREMIER	22/22	BRANCO	COMPLETO, AUT, COU, TS	R\$ 189.900,00
EQUINOX 1.5 TURBO PREMIER	23/24	PRATA	COMPLETO, AUT, COU, TS	R\$ 209.900,00
MONTANA 1.2 TURBO PREMIER	23/23	VERDE	COMPLETO, AUT, COU, KM 3.400	R\$ 139.900,00
MONTANA 1.2 TURBO PREMIER	23/24	BRANCO	COMPLETO, AUT, COU	R\$ 144.900,00
ONIX 1.4 LT AT	17/17	BRANCO	COMPLETO, AUT	R\$ 64.900,00
ONIX 1.4 LTZ	17/18	PRATA	COMPLETO	R\$ 69.900,00
ONIX 1.4 ACTIV	17/18	PRATA	COMPLETO, AUT	R\$ 69.900,00
ONIX 1.0AT TURBO	20/20	VERMEL	COMPLETO	R\$ 82.900,00
ONIX PLUS 1.0 TURBO LTZ	22/23	BRANCO	COMPLETO, AUT	R\$ 99.900,00
ONIX PLUS 1.0 TURBO PREMIER	23/24	BRANCO	COMPLETO, AUT, COU, KM 4.300	R\$ 109.900,00
PRISMA 1.4 LTZ	13/14	BRANCO	COMPLETO	R\$ 55.900,00
S10 HIGH COUNTRY	21/21	BRANCO	COMPLETO, AUT, COU	R\$ 209.900,00
S10 HIGH COUNTRY	22/23	BRANCO	COMPLETO, AUT, COU.	R\$ 254.900,00
S10 HIGH COUNTRY	22/23	BRANCO	COMPLETO, AUT, COU.	R\$ 254.900,00
TRACKER 1.0 TURBO LT	22/23	PRATA	COMPLETO, AUT	R\$ 114.900,00
TRACKER 1.0 TURBO LTZ	23/24	BRANCO	COMPLETO, AUT, KM 6.200	R\$ 139.900,00
TRACKER 1.2 TURBO PREMIER	22/23	AZUL	COMPLETO, AUT, COU, TS	R\$ 137.900,00
TRACKER 1.2 TURBO PREMIER	23/24	BRANCO	COMPLETO, AUT, COU, TS, KM2.500	R\$ 153.900,00
TRAILBLAZER 2.8 PREMIER	21/22	BRANCO	COMPLETO, AUT, COU, 7L	R\$ 279.900,00
TRAILBLAZER 2.8 PREMIER	22/23	PRATA	COMPLETO, AUT, COU, 7L	R\$ 299.900,00
YARIS XL	22/23	AZUL	COMPLETO	R\$ 89.900,00

## COMPRAMOS SEU SEMINOVO

CONFIRA MAIS OFERTAS EM NOSSO SITE:  
[WWW.UVEL.COM.BR](http://WWW.UVEL.COM.BR)

SERVIÇOS FINANCEIROS RESPEITE OS LIMITES DE VELOCIDADE

3621-3000



# Zélia Casoni

(44) 99966-1716 zeliacasoni@gmail.com

*“A humanidade não se divide em heróis e tiranos. As suas paixões, boas e más, foram-lhe dadas pela sociedade, não pela natureza.” Charles Chaplin*



# EXCELENÇA



## ITALIANO

Já está agendado para dia 1º de Junho, o 32º Jantar Italiano “La Vigna di Vinci” ou seja “Os Vinhedos de Leonardo da Vinci” promovido pelo Rotary Club de Umuarama Cathedral nos domínios do Centro de Eventos Metropolitan. A atração musical fica por conta de Marquinhos Dutra, Édipo e Bruno com repertório italiano & violino.

# EQUINOX

## Sofisticação & Esportividade Você e sua família merecem mais!

“O novo Equinox 2024 vai redefinir os padrões da categoria. Ele é mais espaçoso, muito mais seguro e tem a potência do motor turbo mais rápido do segmento. O visual repaginado traz sofisticação e exclusividade e ainda sobra muito espaço pra conectividade, tecnologia e conforto com o MyLink de última geração que tem Alexa e Spotify integrados. Escolher o novo Equinox 2024 é aproveitar o que existe de mais avançado em tecnologia com o Wifi nativo, MyLink de última geração com Alexa e Spotify integrados, projeção sem fio e muito mais. Ainda tem a facilidade do Easy Park, que identifica uma vaga e controla o movimento do volante para estacionar sem que você precise encostar no volante. O porta-malas abre e fecha sozinho ao passar o pé perto do sensor. Aproveite todo o conforto do ar-condicionado Dual Zone, da alavanca de retração dos bancos traseiros e dos assentos com revestimento premium. Com motor turbo e potência de 172 cv, dirigir o novo Equinox 2024 é curtir a sensação de estar no controle. Aproveite a comodidade do câmbio automático de 6 velocidades e experimente a opção de troca manual de marchas quando preferir. Na versão RS a tração é dianteira (FWD) e na Premier, além da tração dianteira, existe a opção AWD (tração integral). O Novo Equinox 2024 tem inúmeros itens série que atuam em conjunto para proteger você e sua família em qualquer caminho. Um sistema de sensores e câmera que alerta o motorista sobre obstáculos à frente do veículo, ajudando a manter sempre uma distância segura, seja na estrada ou na cidade.

## UVEL a alegria de ser CHEVROLET!



Supermercados  
**PLANALTO**