



# Lei que proíbe animais de estimação em supermercados é cobrada pela Vigilância

A Vigilância Sanitária notificou 22 supermercados de Umuarama a respeito da cobrança de uma Lei Estadual que trata da proibição da entrada e permanência de animais de estimação dentro de estabelecimentos que comercializem produtos alimentícios. Além do impedimento constar no sistema legislativo do Estado, também consta em Lei Municipal, a liberação dos

cães-guias e cães de assistência. Na notificação, os empresários – proprietários, diretores, gerentes ou supervisores – de mercados e supermercados, foram comunicados para que não permitam a entrada de pets, que colocam em risco a sanidade dos alimentos e de outros produtos de interesse da saúde, além de que eles podem comprometer a higiene do local. **13**

JOSÉ A. SABINO/SECOM

Dívidas de famílias atingem 78,8%, o maior nível desde novembro de 2022

**2**

STF quer saber sobre proibição de trans em banheiro feminino

**3**

ASSISTA:

De segunda à sexta das 11:30 às 13:15

PROGRAMA DO **TATU**

REDETV MAIS

(44) 3622-2907  
(44) 9.8411-0666  
@programadotatu  
@ProgramadoTatu  
@TV Caiuá



A Secretaria da Saúde e a Unipar inauguraram, ontem (10), a Farmácia de Manipulação de Fitoterápicos. Um projeto gestado há anos e finalmente se torna realidade. A farmácia que está instalada ao lado da unidade básica de saúde Centro de Saúde Escola, no campus sede da Universidade, passa a produzir medicamentos conforme a demanda de algumas UBSs do Município. Inicialmente, o projeto será implantado nas UBS Lisboa e Guarani/Anchieta e também no Centro de Saúde Escola. A intenção é capacitar médicos destas unidades para que conheçam a disponibilidade, as indicações e que incluam os fitoterápicos no receituário. Depois os medicamentos serão feitos sob encomenda para atender aos pacientes da cidade. **12**

JOSÉ A. SABINO/SECOM

## 60 anos de sucesso

Criada em 1964, a Banda Municipal 26 de Junho teve como primeiro regente o maestro Jamil Talarico. E para comemorar os 60 anos de sua existência o grupo se apresenta hoje (11) no teatro do Centro Cultural, às 20h, com entrada franca. Com repertório eclético, os músicos fazem uma verdadeira viagem na história da música brasileira.

**15**



# Dívidas de famílias atingem 78,8%, o maior nível desde novembro de 2022

O percentual de famílias endividadas no Brasil subiu pelo terceiro mês consecutivo e atingiu 78,8% em maio deste ano. Em abril, a taxa era de 78,5%, enquanto que, em maio de 2023, a proporção de endividados era de 78,3%. Os dados são da Pesquisa de Endividamento e Inadimplência do Consumidor (Peic), da Confederação Nacional do Comércio de Bens, Serviços e Turismo (CNC).

Com o resultado de maio, divulgado ontem

(segunda-feira, 10) no Rio de Janeiro pela CNC, o percentual de famílias com dívidas no país atingiu o maior patamar desde novembro de 2022. A pesquisa considera endividados aqueles que possuem qualquer dívida, ainda que ela não esteja em atraso, como, por exemplo, compras no cartão de crédito ou financiamentos.

Para a CNC, o dado mostra que as famílias continuam aumentando sua demanda por crédito, aproveitando o menor

custo com os juros. A meta da taxa básica de juros (Selic) vem caindo a cada reunião do Comitê de Política Monetária (Copom), desde agosto do ano passado (quando recuou de 13,75% para 13,25%). Atualmente, está em 10,50%.

O percentual de famílias que se consideram muito endividadas chegou a 17,8% em maio último, acima dos 17,2% de abril.

Já as pessoas com dívidas ou contas em atraso são consideradas inadimplentes.

O percentual de inadimplência entre as famílias brasileiras ficou em 28,6% em maio deste ano, o mesmo nível de abril, mas abaixo dos 29,1% de maio do ano passado.

Entre o total de famílias, aquelas que não terão condições de pagar suas dívidas, o percentual ficou em 12% em maio, abaixo dos 12,1% do mês anterior, mas acima dos 11,8% de maio de 2023.

## DÍVIDAS

Entre os fatores de

endividamento das famílias destacam-se o cartão de crédito, (86,9% dos casos), os carnês (16,2%) e o crédito pessoal (9,8%). Um dos destaques positivos foi o cheque especial, que estava presente nas dívidas de apenas 3,9% das famílias, o menor percentual desde o início da pesquisa em 2010.

A previsão da CNC é que o percentual de endividados siga crescendo até dezembro, quando deverá atingir a parcela de 80,4%.

# Mercado Financeiro aumenta a projeção do PIB para 2024

O mercado financeiro elevou a previsão para o crescimento da economia este ano. Segundo o boletim Focus, divulgado ontem (segunda-feira, 10) pelo Banco Central (BC), o crescimento do Produto Interno Bruto (PIB) fechará 2024 em 2,09%, o mesmo índice de quatro semanas atrás. Na semana passada, a estimativa foi de que o crescimento ficasse em 2,05%. Para 2025 e 2026 a previsão é de um crescimento de 2%.

O mercado financeiro também elevou a projeção de inflação para este ano de 3,88%, na semana passada, para 3,9%. Há quatro semanas a projeção do Índice de Preços ao Consumidor Amplo (IPCA) foi de 3,76%

A estimativa para 2024

está dentro do intervalo da meta de inflação que deve ser perseguida pelo BC. Definida pelo Conselho Monetário Nacional (CMN), a meta é de 3%, com intervalo de tolerância de 1,5 ponto percentual para cima ou para baixo. Ou seja, o limite inferior é 1,5% e o superior, 4,5%.

O Focus traz as previsões de economistas e analistas de mercado financeiro consultados pelo BC. Para 2025, os analistas também elevaram a projeção de inflação que passou de 3,77% para 3,78%.

Para 2026, a previsão é de que a inflação fique em 3,6% e, em 2027, em 3,5%.

O boletim manteve a previsão da taxa básica de juros, a Selic, para este ano. Segundo o Focus, a Selic deve fechar 2024 em 10,25%. Atualmente a taxa está em 10,5%.

Há quatro semanas a previsão do mercado era que o índice ficasse em 9,75%.

Os analistas mantiveram a

previsão do câmbio para 2024 em R\$ 5,05. Há quatro semanas a previsão era de que a moeda norte-americana ficasse em R\$ 5,00.

Para 2025, a projeção é de que o dólar permaneça em R\$ 5,05. Para 2026, a estimativa é de que o câmbio feche em R\$ 5,10 e para 2027, em R\$ 5,11.



Produto Interno Bruto deve fechar o ano de 2024, segundo previsão do mercado financeiro em 2,09%

## PREVISÃO DO TEMPO

### Umuarama



### Curitiba

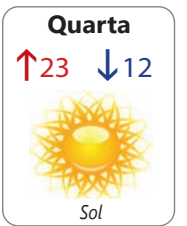
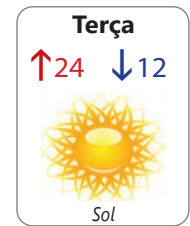

Fases da lua



Nova  
06/06 - 09h40



Crescente  
14/06 - 02h19



Cheia  
21/06 - 22h10



Minguante  
28/06 - 18h55

## INDICADORES ECONÔMICOS

DÓLAR	10/06			
	% dia	compra	venda	% mês
COMERCIAL	+0,6%	5,3560	5,3570	+2,1%
PTAX (BC)	+1,6%	5,3660	5,3666	+2,4%
PARALELO	+0,2%	5,2500	5,6600	+2,0%
TURISMO	+0,2%	5,2500	5,6400	+2,0%
EURO	+1,1%	5,7674	5,7702	+1,5%

US\$ 1 É IGUAL A:	MOEDAS X REAL
libra est.	0,79
Euro	0,93
Peso arg.	901,50
	R\$1: 1.401,74 guaranis

POUPANÇA - TR	10/06			
Período/ depósitos...	Poup. antiga	Poup. nova	Rem.	
9/5 a 9/6	0,5838	0,5838	0,0834	
10/5 a 10/6	0,5490	0,5490	0,0488	
11/5 a 11/6	0,5344	0,5344	0,0342	
12/5 a 12/6	0,5607	0,5607	0,0604	
13/5 a 13/6	0,5869	0,5869	0,0865	

BOVESPA	10/06			
IBOVESPA: -0,01%	120.759 pontos			
Ações	%			
Petrobras PN	+1,52%	37,66		
Vale ON	+1,09%	61,05		
ItaúUnibanco PN	-0,79%	31,16		
B3 S/A ON	-2,42%	10,55		
São Martinho ON	+6,19%	29,36		
Casas Bahia ON	-7,29%	6,19		

ÍNDICES DE INFLAÇÃO	10/06			
Índice em %	ABR	MAI	ano	12m
IPCA (IBGE)	0,38	-	1,80	3,69
IGP-M (FGV)	0,31	0,89	0,28	-0,34
IGP-DI (FGV)	0,72	-	-0,26	-2,32

REAJUSTE DE ALUGUÉIS	10/06			
Índice	ABR	MAI	JUN	
IGP-M (FGV)	0,9574	0,9696	0,9966	
IGP-DI (FGV)	0,9600	0,9768	-	

\* Correção anual. Multiplique valor pelo índice

SELIC ANUAL: 10,25% | TJLP: 6,67%

TABELA DO IR	10/06			
BASE (R\$)	Alíq. % deduzir			
AAté R\$ 2.259,20	zero	zero	zero	zero
De 2.259,21 até 2.826,65	7,5%	169,44		
De 2.826,66 até 3.751,05	15%	381,44		
De 3.751,06 até 4.664,68	22,5%	662,77		
Acima de 4.664,68	27,5%	896,00		

SAL. MÍNIMO PR (jan/24 a dez/24)	10/06			
I	R\$ 1856,94	III	R\$ 1989,86	
II	R\$ 1927,02	IV	R\$ 2134,88	

Em reais. \*Faixa II: empregados domésticos.

OUTROS INDICADORES	10/06			
	ABR	MAI	JUN	
TJLP (%)	6,67	6,67	6,67	
Sal. mínimo	1.412,00	1.412,00	1.412,00	
UPC	23,54	23,54	23,54	

CUSTO DA CONSTRUÇÃO (CUB)	10/06			
R\$/m2	MAR	ABR	%m	%ano
Paraná	2.307,69	2.310,89	0,14	0,62
Norte	2.311,65	2.311,40	-0,01	2,87
Oeste	2.347,80	2.352,20	0,19	0,65

## PREVIDÊNCIA COMP: JAN a DEZ

Autônomo e Facultativo	10/06			
Valor mínimo	R\$ 1.412,00	20%	R\$ 282,40	
Valor máximo	R\$ 7.786,02	20%	R\$ 1.557,20	

O AUTÔNOMO que prestar serviços só a pessoas físicas e o FACULTATIVO podem contribuir com 11% sobre o salário mínimo. Donas de casa de baixa renda podem recolher sobre 5% do salário mínimo.

MEI - Microempreendedor Individual	10/06			
Valor mínimo	R\$ 1.412,00	5%	R\$ 70,60	
Valor máximo	R\$ 7.786,02	20%	R\$ 1.557,20	

Segurados Especiais	10/06			
Recolherão com 1,3% em cima do valor de suas receitas brutas das produções rurais				

Assalariado	10/06			
Até um salário mínimo (R\$ 1.412,00)	7,5%			
De R\$ 1.412,01 a R\$ 2.666,68	9%			
De R\$ 2.666,69 a R\$ 4.000,03	12%			
De R\$ 4.000,04 a R\$ 7.786,02	14%			

COMO EFETUAR O CÁLCULO: calcule o valor da taxa de cada intervalo de salário, e depois some os valores EMPREGADOR - Taxa de 12%(Pes. físicas)

Vencimento: consulte o INSS

## MERC. RURAL

PREÇO PRODUTOR (DERAL/SEAB)	10/06				
Em 10/06	PR	DIA	30d.	Casc.	
SOJA	120,48	0,1%	1,4%	119,00	
MILHO	51,04	-0,1%	2,4%	51,00	
TRIGO	75,03	-0,1%	10,2%	78,00	
BOI GORDO	216,86	0,3%	-3,1%	220,00	
SUINO	6,23	0,2%	2,0%	-	

Soja, milho e trigo sc 60kg, boi gordo arroba e frango kg

BOLSA DE CHICAGO	10/06				
Em 10/06	CONT.	FECH.	DIA	30d.	
SOJA	jul/24	1.188,25	9,00	-2,5%	
FARELO	jul/24	368,00	7,30	-1,0%	
MILHO	jul/24	451,75	3,00	-3,8%	
TRIGO	jul/24	607,50	-20,00	-8,4%	

Em Pontos. 1 ponto = 1 centavo de dólar/bushel na soja (27,2kg), milho e trigo (25,4kg) e US\$ tonelada curta no farelo (907kg). DIA: variação em pontos

LOTES/ATACADO (AgDOSSIÊ:DINHEIRO)	10/06				
Em 10/06	PRAÇA	R\$/sc	SEM	30d.	
SOJA	Cascavel	129,00	0,8%	1,5%	
SOJA	Paranaíba	139,00	0,7%	1,5%	
MILHO	Cascavel	55,00	0,0%	3,8%	

expediente



Direção-Geral  
Clarice Roman

Direção de Jornalismo  
Paulo Alexandre de Oliveira

Editor Local  
Alex Miranda  
alexmirandareporter@gmail.com  
www.tribunahoje.jor.br

Uma publicação de Jornal Oparana S/A - CNPJ:  
21.819.026/0003-06

Redação, administração, publicidade  
Rua Des. Lauro Lopes, 3663 - Centro Empresarial Piemont  
II - Sala 07  
CEP 87.501-210 - Umuarama/PR  
Telefone Central (44) 3056-6050

Emails

diretor@tribunahoje.jor.br  
comercial@tribunahoje.jor.br

REPRESENTANTE NACIONAL  
Merconeti  
(41) 3079-4666



# Vereadores gaúchos são investigados por desvio de doações

Três vereadores e um secretário municipal de Palmares do Sul, no Rio Grande do Sul, no litoral norte do estado, são suspeitos de desviar doações para as vítimas da tragédia ambiental que afetou a mais de 2,3 milhões de pessoas em 476 das 497 cidades gaúchas a partir do fim de abril.

O presidente da Câmara Municipal, Sérgio Gil (PDT), confirmou que os vereadores Filipe Lang (PT), Manoel Antunes (PL) e Polon de Oliveira (União Brasil), além do secretário municipal de Administração, Rodrigo Machado Martins, estão entre os investigados da Operação Desvio.

Com o apoio da Polícia Civil, o Grupo de Atuação Especial de Combate ao Crime Organizado (Gaeco), do Ministério Público estadual (MP-RS), deflagrou, esta semana, duas fases da operação. Na última terça-feira (4), foram cumpridos quatro mandados judiciais de busca e apreensão, incluindo os contra Antunes, sua companheira e Martins.

Na ocasião, além de documentos e mídias eletrônicas que podem embasar as investigações, os agentes públicos apreenderam produtos doados por entidades de outras unidades da Federação e que estavam em posse dos investigados.

Neste último sábado (8), os promotores do Gaeco e policiais civis cumpriram a mais 11 mandados de busca e apreensão. Dois deles foram cumpridos



Secretário municipal também foi alvo da operação do Ministério Público

em endereços ligados a Lang e Polon. O primeiro, que é pré-candidato a prefeito, chegou a ser detido por posse irregular de arma de fogo, mas foi liberado após pagar fiança. Já Polon é pré-candidato a vice-prefeito na chapa encabeçada por Lang.

Embora as investigações ainda estejam no início, o MP-RS informou que as denúncias de apropriação indébita, peculato e associação criminosa “já estão sendo apuradas e comprovadas”. “Elas apontam que os investigados se aproveitaram dos cargos que ocupam para desviar donativos e oferecê-los em troca de [futuros] votos em ao menos um dos três suspeitos”, sustenta o MP-RS, em nota, sem citar nomes.

“Tudo indica que foi uma doação para um pré-candidato [que concorrerá à prefeitura] no próximo pleito municipal [deste ano]. E já temos provas de que parte destes donativos foi encaminhada para famílias não flageladas, conforme

planilhas apreendidas”, disse o promotor Mauro Rockenbach, sustentando que os donativos vindos de outras regiões do país não passaram oficialmente pela prefeitura.

Também em nota, a Polícia Civil informou que, durante a ação desse sábado (8), apreendeu “uma grande quantidade de donativos que seriam distribuídos de forma equivocada”, além de uma grande quantidade em dinheiro, telefones celulares, documentos, um revólver sem registro e munições.

“Já pedimos informações ao Ministério Público e estamos esperando pela resposta dos promotores para podermos começar a apurar os fatos. Se necessário, vamos oficializar este pedido amanhã [10] para podermos analisar as informações já disponíveis e verificar as medidas que devemos adotar”, declarou o presidente da Câmara Municipal, Sérgio Gil, garantindo que ainda não conversou com Lang e Polon.

## STF quer saber sobre proibição de trans no banheiro feminino

A ministra Cármen Lúcia, do STF, determinou que as autoridades da cidade de Novo Gama, no interior de Goiás, têm até hoje (11) para explicar uma lei municipal que proíbe mulheres trans de usarem banheiros femininos em escolas e órgãos públicos.

O pedido de informações é parte do procedimento padrão do tipo de ação aberta pela As-

sociação Nacional de Travestis e Transexuais (Antra), que contesta a norma. Para a entidade, a lei do município goiano faz uma “inepta confusão” entre sexo biológico e gênero.

“(…) Consiste na evidente discriminação por identidade de gênero (...) proibí-las de usar banheiros, vestiários e espaços femininos em geral, em inepta confusão entre ‘sexo

biológico’, que separa as pessoas em ‘machos’ e ‘fêmeas’, e entre ‘gênero’, que separa as pessoas entre ‘homens’ e ‘mulheres’”, argumenta a Antra.

A associação afirmou, ainda, que negar o uso do banheiro feminino a mulheres trans representa “evidente transfobia”, pois presume que seriam “homens cishétero com intuito de assediar meninas e mulheres cisgênero”.

## Giro Político

redacao@tribunahoje.jor.br

### Impedido

DIVULGAÇÃO

O procurador-geral da República Paulo Gonet arquivou o pedido do ex-deputado Deltan Dallagnol para apuração de suposto abuso de autoridade por parte do ministro Alexandre de Moraes, do STF. O chefe do MPF apontou “falta de mínimo elemento de justa causa” no pedido de investigação.

Deltan requereu a apuração sobre a conduta de Moraes na esteira da operação que prendeu Raul



Fonseca de Oliveira e Oliverino de Oliveira Júnior por supostas ameaças “violentas” e perseguição à família do ministro do STF. Após manter as preventivas dos dois por suspeita de crime contra o Estado Democrático de Direito, Moraes se declarou impedido para relatar a apuração sobre as ameaças a seus familiares. Manteve em seu gabinete a parte da apuração que está ligada ao inquérito dos atos golpistas de 8 de janeiro.

### Sem relação

Alexandre Padilha, afirmou que o projeto de lei que proíbe a delação premiada para pessoas presas “não tem nenhuma relação” com o ex-presidente Jair Bolsonaro (PL). A declaração ocorreu ontem (10), no Palácio do Planalto, após ter sido questionado sobre a posição do governo em relação ao projeto sobre delações que está sendo apreciado na Câmara dos Deputados. “Eu considero que o projeto de lei sobre delação premiada não tem nenhuma relação direta com Bolsonaro, porque o que o ex-presidente fez, as evidências dos crimes cometidos por ele não são de uma delação premiada”, disse.

### “BBB do golpe”

Padilha afirmou que as supostas evidências de crime “são de uma confissão televisada feita por Bolsonaro no Planalto, ao organizar a reunião que planejava ações para impedir o reconhecimento do resultado eleitoral”. “Tinha planejamento, tinha decreto, tinha discurso sendo preparado, envolvendo vários atores. E ficou transmitido, isso aí está público, aquilo é uma confissão, é o verdadeiro BBB do golpe”. Segundo o ministro, apesar de entender que o projeto não trata da situação de Bolsonaro, o governo pretende “entrar em campo” para que outras agendas sejam a prioridade da Câmara.

### Pinheiros do PR

O STF rejeitou recursos envolvendo uma condenação da União ao pagamento de indenização bilionária por causa do não cumprimento de um contrato fechado em 1950, sobre a entrega de 200 mil pinheiros adultos. O pedido era para que o Supremo debatesse se seria possível rever a condenação, já definitiva, considerando que a perícia sobre o valor dos pinheiros estaria, segundo a União e o Ministério Público Federal, “viciada”. Por seis votos a cinco, o STF negou seguimento – sequer analisando o mérito – de recursos que foram impetrados pelo MPF e a União contra uma decisão dada pela ministra Rosa Weber (aposentada). A magistrada já havia, em decisão monocrática, negado analisar os apelos sob o argumento de que não haveria afronta à Constituição no caso e que seria necessário reexaminar fatos e provas – o que, segundo Rosa, não seria possível segundo a jurisprudência do STF.

### Mesa de negociações

O ministro Luiz Fux, do STF, estuda abrir uma rodada de negociações para que o Palácio do Planalto e o governo do Rio Grande do Sul possam chegar a um acordo sobre uma possível anistia à dívida do Estado. O pedido pela extinção da dívida foi feito ao Supremo pela OAB-RS, que alega ser uma medida humanitária diante dos danos causados pelas enchentes. Segundo a Ordem, a mera suspensão da dívida do Estado com a União pelo período de três anos, conforme anunciou o governo federal, não é suficiente para reparar a imensidão dos prejuízos decorrentes das chuvas.



## Pelo Paraná

### Economia forte

A economia do Paraná demonstra força em âmbito nacional no 1º trimestre de 2024 com um crescimento de 5,32% no Índice de Atividade Econômica do Banco Central no comparativo com o último trimestre do ano passado. O resultado apurado pelo Iparde a partir de dados do BC representa uma alta quase cinco vezes maior do que a média nacional no mesmo período, que foi de 1,08%. Em relação à variação trimestral, o crescimento de 5,32% do Paraná representa o terceiro maior crescimento no comparativo com os meses de outubro, novembro e dezembro de 2023, atrás apenas do Amazonas, cuja alta foi de 8,8%, e do Rio Grande do Sul, que teve crescimento de 5,78%.

### Superpoderes

A Faep pediu ao Congresso Nacional a rejeição da MP que delega às prefeituras a palavra final sobre questões do ITR. Além de causar falta de uniformidade na aplicação das normas relativas ao imposto territorial rural e reduzir a chance de sucesso nas discussões administrativas, a medida aumenta a burocracia e ameaça a competitividade do agronegócio, com o possível aumento no pagamento de impostos.

### Poderes II

A MP foi publicada no dia 4 de junho, pelo governo federal, denominada como "MP do Equilíbrio Fiscal". A argumentação é que a regra tem intuito de compensar a arrecadação em razão da manutenção da desoneração da folha de salários, que causa impacto de R\$ 26,3 bilhões aos cofres públicos. Segundo o governo, a MP corrige distorções do sistema tributário nacional "sem aumentar impostos".

### Amop 55 anos

A ADI cumprimenta a Amop (Associação dos Municípios do Paraná) que completou 55 anos no dia 9 de junho. A associação é uma das principais entidades municipalistas do país que representa dois milhões de habitantes de 58 cidades do oeste do Paraná, modelo pelo BID em eficiência e gestão por desenvolver programas e iniciativas na defesa da melhoria da qualidade de vida da população.

### Linha Verde

O prefeito de Curitiba, Rafael Greca (PSD), entregou as 12 faixas para veículos do trecho final da Linha Verde Norte que foram liberadas ao tráfego, nos dois sentidos, assim como a nova trincheira e os três viadutos construídos na região do antigo Trevo do Atuba, desfazendo o maior nó viário da cidade. As obras esperadas há 17 anos ampliaram o grande corredor de transporte que agora conecta Curitiba de Norte a Sul, desde

o Pinheirinho ao Atuba. Desde 2017, o prefeito não mediu esforços para viabilizar o trecho norte da Linha Verde que agora, com as pistas de veículos liberadas, torna-se a maior avenida da cidade.

### Só dá tainha

No período de maio a julho, os pescadores do litoral trabalham na captura dos cardumes de tainha, movimentando a região com eventos gastronômicos. Os peixes aparecem em abundância e, por isso, a captura artesanal é autorizada neste período. Um verdadeiro ritual, no qual pescadores e suas famílias passam a viver em acampamentos à beira-mar durante a temporada de aparecimento da espécie.

### Anel Viário

A Itaipu Binacional, PTI e DNIT assinaram convênio para a elaboração dos estudos de viabilidade técnica, econômica e ambiental do Anel Viário de Cascavel. A obra vai criar uma conexão com o Contorno Oeste (BR-163) já existente, a partir da BR-277, dando continuidade no desvio da área urbana da cidade. O conjunto de estudos a serem desenvolvidos no EVTEA levantam os benefícios diretos e indiretos decorrentes dos investimentos para implantação de nova infraestrutura, por meio de coleta de dados em campo e de fontes especializadas.

### Frota

Dos 15 ônibus elétricos do transporte urbano de Cascavel, dois já estão na cidade e outros 13 vão chegar até 30 de junho. De acordo com o prefeito Leonaldo Paranhos, todos os veículos estarão rodando pelas ruas da cidade até agosto. Para abastecer a frota, está sendo construída uma usina fotovoltaica no aterro municipal. A usina fotovoltaica terá vida útil de 25 anos e vai abastecer não apenas os ônibus, mas 55% da estrutura pública como escolas, unidades de saúde, CMEIs, entre outros. "Essa usina vai pagar o investimento feito nela em quatro anos e tem vida útil de 25 anos", explica Paranhos.

Da Redação ADI-PR Curitiba  
Coluna publicada simultaneamente em 22 jornais e portais associados. Saiba mais em [www.adipr.com.br](http://www.adipr.com.br)

# Argentina irá analisar caso a caso os pedidos brasileiros de refúgio

O porta-voz do governo da Argentina, Manuel Adorni, disse ontem (10) que pedidos de refúgio ao país feitos por foragidos dos ataques às dedes dos Três Poderes do Brasil com 8 de janeiro do ano passado serão analisados individualmente e de acordo com a lei.

"Se efetivamente houver na Argentina criminosos no sentido que você menciona, o caminho legal correspondente será seguido", disse o porta-voz, quando questionado pela CNN em coletiva de imprensa na sede do governo se o país concederá refúgio aos foragidos.

A Polícia Federal brasileira confirmou que pelo menos 48 foragidos do 8 de janeiro estariam na Argentina, mas autoridades consideram ainda mais condenados possam ter fugido para o país vizinho.

De acordo com o porta-voz da Casa Rosada, sede do governo argentino, "a legalidade, factibilidade legal e se corresponde ou não" dos pedidos de refúgio serão avaliados pela Comissão Nacional de Refugiados (Conare) do país caso a caso.

Ele tentou, no entanto, des-



Porta-voz da Casa Rosada se manifestou pela primeira vez sobre brasileiros foragidos

vincular a Casa Rosada da decisão da Conare, composta por representantes dos ministérios do Interior, das Relações Exteriores, e outros integrantes do governo.

Também participam do colegiado o Alto-comissariado das Nações Unidas para os Refugiados e organizações não governamentais, mas sem direito a voto.

"Escapa a nós essa decisão, entendo que [para a concessão de refúgio] precisam ser cumpridas determinadas condições, que se verá em cada caso se são cumpridas ou não e se isso é factível", afirmou Adorni.

"Antecipadamente ou pre-

viamente não é possível tomar nenhuma decisão além de nos apegarmos especificamente ao que a lei e questões internacionais em termos de segurança determinam", adicionou.

Questionado se a Argentina entregará ao Brasil informações de se 143 condenados pelos atos antidemocráticos estão no país, o porta-voz da Casa Rosada voltou a insistir no cumprimento da legislação.

"A Argentina vai fazer tudo o que a lei indica que deve fazer e se isso significa passar informação, fará isso, claro", pontuou sobre a solicitação do STF à chancelaria argentina na última sexta-feira, (7).

## Haddad promete negociar texto de MP do PIS/Cofins

A Medida Provisória que restringe as compensações do Programa de Integração Social (PIS) e da Contribuição para o Financiamento da Seguridade Social (Cofins) será negociada com o Congresso, disse ontem (10) o ministro da Fazenda, Fernando Haddad. Segundo ele, o governo está disposto a negociar itens como os prazos para adaptação às novas regras. "Sei que o clima político melhora, piora, a gente está sempre à mercê desse tipo de humor. Mas nosso papel é construir uma agenda suprapartidária e corrigir as contas públicas, lembrando que esse problema não foi criado pelo governo. Na verdade, é a compensação de uma decisão que foi tomada pelo Congresso

Nacional [prorrogação da desoneração da folha de pagamento] sem a participação do Executivo", disse.

O ministro lembrou que o acordo com o Supremo Tribunal Federal, que permitiu estender a desoneração da folha de pagamento até 2027. "Não excluo a possibilidade também de, no diálogo com o Congresso, em virtude da decisão do Supremo, construirmos alternativas", acrescentou.

### EXPLICAÇÕES

De acordo com Haddad, muitas das dúvidas serão esclarecidas quando o ministro explicar aos empresários que pretende instituir o sistema aprovado na reforma tributá-

ria para compensar os créditos do futuro Imposto sobre Valor Adicionado (IVA).

"A preocupação maior que eu ouvi dos empresários é com relação ao prazo. E isso estamos dispostos a sintonizar com a reforma tributária. Teve o mesmo problema, e foi resolvido na negociação", disse Haddad.

"Como operar a devolução do crédito exportação de PIS/Cofins? Isso está pacificado, muito bem encaminhado no âmbito da reforma tributária. Vamos procurar aderir essa MP em relação ao que já foi de certa maneira pactuado no Congresso Nacional sobre esse tema na regulamentação da emenda constitucional", acrescentou o ministro.

# Alep começa a debater o Programa de Educação Digital Consciente no Estado

ARQUIVO TRIBUNA HOJE NEWS

O deputado Cobra Repórter (PSD) apresentou na última sexta-feira (7), na Assembleia Legislativa do Paraná, um projeto de lei que institui o Programa Estadual de Educação Digital Consciente (PEEDC). O programa visa promover o uso ético, saudável e seguro das tecnologias digitais de informação e comunicação.

De acordo com o texto do projeto, o PEEDC será implementado tanto nas escolas públicas quanto nas privadas do estado, alinhando-se às diretrizes da Política Nacional de Educação Digital (PNED), estabelecida pela Lei Federal nº 14.533 de 11 de janeiro de 2023, bem como às normas da Lei Geral de Proteção de Dados (LGPD) e do Marco Civil da Internet.

“O programa tem como principal objetivo desenvolver a cidadania digital na comunidade escolar, que inclui não apenas

alunos e professores, mas também toda a equipe administrativa, pedagógica e os pais. A proposta busca mitigar os impactos negativos decorrentes do uso compulsivo de tecnologias digitais, promovendo a saúde, o bem-estar e a segurança no ambiente escolar”, destacou o deputado Cobra Repórter, autor da proposição.

Entre as ações previstas pelo PEEDC, estão a produção de materiais didáticos específicos, a realização de atividades educativas e orientativas, tanto presenciais quanto remotas e a implementação de processos de formação contínua para toda a comunidade escolar. Além disso, o programa enfatiza a importância da proteção de dados pessoais e do combate a crimes cibernéticos, como o cyberbullying e a disseminação de fake news.

O projeto de lei também contempla a desintoxicação



A proposta que já está em tramitação na Assembleia Legislativa promove o uso ético, saudável e seguro das tecnologias digitais de informação e comunicação

digital, incentivando hábitos saudáveis para prevenir a dependência tecnológica, especialmente entre crianças e adolescentes. Para isso, serão promovidos diálogos e atividades que abordem os riscos do uso excessivo de tecnologias, como problemas oftalmológicos, lesões por esforço repetitivo, isolamento e sedentarismo.

O texto ainda autoriza o

Poder Executivo a firmar parcerias e acordos de cooperação para alcançar os objetivos do programa, buscando sempre o amparo acadêmico e científico. Se aprovado, o Programa Estadual de Educação Digital Consciente será integrado ao Plano Estadual de Educação do Paraná (PEE-PR) e ao Plano Estadual de Educação em Direitos Humanos do Pa-

raná (PEEDH-PR), promovendo uma educação digital que valoriza a dignidade humana e a responsabilidade ética no uso das tecnologias.

O parlamentar ressaltou que o projeto foi elaborado em conjunto com membros do Instituto Tecnologia e Dignidade Humana, Conselho Estadual de Educação e Ordem dos Advogados do Brasil (OAB).

## É inconstitucional o TCE-PR homologar o cálculo do ICMS

O Pleno do Tribunal de Contas do Paraná (TCE-PR) reconheceu a inconstitucionalidade dos dispositivos de sua própria Lei Orgânica e da Constituição Estadual que conferiam ao órgão de controle a competência de homologar os cálculos das quotas do Imposto sobre Circulação de Mercadorias e Serviços (ICMS) devidas aos municípios.

A medida foi tomada pelos conselheiros ao julgarem procedente processo de Incidente de Inconstitucionalidade instaurado sobre o assunto, em decorrência de o STF ter estabelecido novo entendimento sobre o tema, com efeitos extensivos a todo o ordenamento jurídico brasileiro, a partir do julgamento da Ação Direta de Inconstitucionalidade.

### SEPARAÇÃO DOS PODERES

Na ocasião, o Supremo declarou inconstitucional dispositivo da Constituição Estadual do Amapá que permitia ao Tribunal de Contas daquele Estado homologar os cálculos das quotas do ICMS devidas aos municípios.

Os ministros julgaram que sujeitar o ato de repasse de recursos públicos à homologação de Tribunal de Contas do Estado representa ofensa ao princípio da separação e da independência dos Poderes, pois os repasses aos municípios são obrigatórios

em relação às verbas arrecadadas pelo Estado a título de ICMS, e não se confundem com a natureza de fundos.

Dessa forma, o STF descartou a existência de semelhança entre a atividade de gerenciamento dos Fundos de Participação dos Estados

(FPE) e dos Municípios (FPM), exercida pelo Tribunal de Contas da União (TCU), e a de homologação dos cálculos de quotas do ICMS, feita, até então, pelos TCEs.

Assim, o Supremo concluiu que não há simetria entre fundos de participação

e quotas do ICMS, já que, enquanto aqueles possuem natureza contábil e são desprovidos de personalidade jurídica, estas constituem repasses obrigatórios aos municípios, não são fundos financeiros e possuem relativa liberdade de conformação.

## Governo do Estado abre lances para novo leilão de veículos

Desde ontem (10), interessados em adquirir veículos no novo leilão promovido pelo Governo do Paraná já podem fazer seus lances. Com um total de 60 veículos disponíveis, todos em condições de serem recuperados, o leilão oferece oportunidades para quem busca comprar um carro por valores abaixo do mercado.

Eles estão distribuídos em pátios nas cidades de Londrina, Maringá, Paranavai e Umuarama.

Para participar é necessário que os interessados façam o cadastro prévio no sistema

de leilões do Estado até a próxima segunda-feira (17). Este cadastro é indispensável para habilitar os participantes a fazerem lances e acompanharem a disputa do certame. As fotos e detalhes de todos os veículos disponíveis estão disponíveis no site do sistema de leilões.

Este é o terceiro leilão de 2024 realizado através do sistema próprio desenvolvido em parceria entre a secretaria estadual da Administração e da Previdência (Seap), responsável pelo Departamento de Transporte Oficial do Estado, e a Celepar.



AEN

Com 60 veículos em condições de serem recuperados, o leilão oferece oportunidades únicas para quem busca comprar um carro por valores abaixo do mercado

# Esplanada

Leandro Mazzini  
Com Walmor Parente, Carol Purificação, Luiza Melo e Isabele Mendes  
Twitter @colunaesplanada

## Hermanos, pero no mucho

A Polícia Federal descobriu que os brasileiros que fugiram para a Argentina, cientes de que seriam alvos do inquérito no STF que está cercado o bando que invadiu os palácios em Brasília no 8 de Janeiro de 2023, planejaram uma defesa conjunta. Foi uma comitiva bem organizada na fuga. Contrataram uma banca de advogados no Brasil e outra em Buenos Aires, e sonham em conseguir asilo político do presidente Javier Milei, um aliado do ex-presidente Jair Bolsonaro. Não há evidências ainda de que o político brasileiro tenha pedido algo nesse sentido ao chefe da nação argentina, mas há no grupo foragido quem fale em apoio de parlamentares bolsonaristas na demanda. Questionada pela Coluna se já acionou a Polícia Nacional – a sua equivalente hermana – para captura e deportação, a PF não respondeu ainda a reportagem.

## Aperto em Geller

A situação do secretário de Políticas Agrícolas do Ministério da Agricultura, Neri Geller, ficou mais difícil ontem. Ele é cobrado por palacianos e no Congresso (a Câmara pode abrir a CPI do Arroz) após seu ex-funcionário intermediar em leilão R\$ 580 milhões para o cereal na Conab. O ministro Fávaro está irritado, a bancada ruralista já fala em Cid Caldas para lugar de Geller. O deputado Alceu Moreira capitaneia a turma.

## Mais voos

A Embratur vai anunciar hoje mais voos internacionais para o País. O presidente Marcelo Freixo vai apresentar resultados das assinaturas da 1ª rodada do Programa de Aceleração do Turismo Internacional (PATI). O programa-piloto apresentará também mais propostas de destinos junto às aéreas estrangeiras que atuam no Brasil. Os recursos são do Fundo Nacional de Aviação Civil.

## APAE na ONU

A Federação das APAES do Estado de São Paulo vai prestigiar a Convenção Internacional sobre os Direitos das Pessoas com

Deficiência na sede da ONU em Nova York. A Dra. Cristiany de Castro, renomada defensora dos direitos das pessoas com deficiência no Brasil, será a representante do FEAPAES-SP no evento que visa fortalecer políticas públicas inclusivas e garantir acesso igualitário.

## Gorjeta ou assalto?

Um movimento cada vez maior tem sido sentido na hora de pagar a conta, nos melhores restaurantes das capitais: as gorjetas dos garçons, opcionais e que não passavam de 10%, agora estão em 13%, e em muitos estabelecimentos obrigatórias e inegociáveis. O Procon está de olho.

## Brasif no campo

A Brasif avançou no setor de máquinas leves e pesadas e adquiriu a Maxum Máquinas e Equipamentos. O anúncio foi feito ontem, sob as bênçãos do CADE. Assim, a brasileira amplia sua abrangência no mercado internacional. Com a aquisição das concessionárias, localizadas na Bahia e no Piauí, a Brasif projeta incremento de 40% na receita bruta de 2024, estimada em R\$ 2,3 bilhões.

## ESPLANADEIRA

#NICE registra 27% de crescimento na receita de soluções em nuvem no 1º trimestre de 2024. #HDT e Ceap-Sol arrecadam mais de 5,8 mil itens para vítimas das enchentes no RS.

#Planalto despacha com 'gabinete da ousadia' do PT para pautar redes e influenciadores governistas. #Anker Research Institute e Cebrap divulgam valores de salário e renda digna para diversas regiões do Brasil. #LALIGA consegue a 1ª condenação por racismo no futebol na Espanha no caso Vini Jr. #CNJ defende segurança jurídica nas alienações de imóveis no País.

reportagem@colunaesplanada.com.br  
Whatsapp/celular (61) 99855-3339

# Com investimento de R\$ 391 milhões Estado terá 300 novas creches

O governador Ratinho Junior anunciou ontem (10) a construção de 300 creches em 258 municípios paranaenses para atender crianças de 0 a 3 anos. Com investimento de R\$ 391,4 milhões, é o maior pacote da história voltado à infraestrutura de educação infantil do Paraná e o maior do País, com a previsão de atender entre 10.200 e 13.800 crianças.

Os recursos são fruto de uma parceria entre a Secretaria de Desenvolvimento Social e Família e a Casa Civil, com aporte do Tesouro Estadual, do Fundo para a Infância e Adolescência (FIA) e da Assembleia Legislativa do Paraná. O dinheiro será depositado diretamente nos fundos municipais e as prefeituras serão responsáveis pela licitação. Cada unidade deve receber cerca de R\$ 1,3 milhão.

A medida atende um pedido das prefeituras para reduzir o déficit de vagas na educação infantil paranaense. Há mais de 20 anos que o Governo do Paraná não lançava um pacote de construção de creches desse porte para apoiar os municípios. “Estamos ajudando os prefeitos a resolverem um problema dos municípios, que é defasagem nas vagas disponíveis”, afirmou Ratinho Junior.

“É o maior programa de construção de creches do Brasil, que mostra a preocupação do Governo do Estado com a primeira infância, que é a fase da vida em que a criança tem a maior capacidade de absorver conhecimento”, salientou o governador.

O investimento também vai



Serão contemplados 258 municípios para atendimento de crianças de 0 a 3 anos. É o maior pacote da história voltado à infraestrutura de educação infantil do Paraná

fortalecer a Política da Primeira Infância no Paraná, conforme a Lei Estadual 21.870/2023, que prevê a implantação do programa Infância Feliz e que, entre outras ações, trata da construção desses espaços. O Estado tem um dos menores índices do País de crianças de 0 a 3 anos que não frequentam a creche, além de ter o segundo melhor índice de alfabetização de crianças do País.

“A primeira infância, que vai do 0 aos 6 anos, é uma idade propícia para desenvolver conexões neurais e a capacidade de se relacionar com as pessoas no

mundo”, explicou a presidente do Conselho Estadual dos Direitos da Criança e do Adolescente (CEDCA), Juliana Sabbag.

O secretário estadual do Desenvolvimento Social e Família, Rogério Carboni, destacou que muitas cidades não têm equipamentos públicos ou mesmo privados suficientes para atender essa faixa etária. “Além das crianças terem um espaço adequado para o seu desenvolvimento, as mães e os pais vão poder trabalhar com tranquilidade, principalmente quem até então precisava ficar em casa para cuidar do seu filho”, afirmou.

## Projetos

As creches deverão ser construídas em terrenos com pelo menos 1,2 mil metros quadrados, que serão destinados pelas prefeituras. O projeto arquitetônico será doado pelo Estado para as administrações municipais contratarem e executarem as obras. O projeto padrão tem 456,86 metros quadrados e foi elaborado observando as normas sanitárias, escolares e de bem-estar infantil. Os espaços contarão com três salas de aula, uma brinquedoteca, dois banheiros com fraldários, quatro banheiros comuns (incluindo PCDs), um solário, um pátio coberto, um jardim sensorial, uma sala de amamentação, um lactário, um refeitório, uma cozinha industrial, dois vestiários, uma sala de diretoria, uma sala de secretaria, uma sala de professores e duas despensas. As creches terão capacidade para atender 36 crianças por período.

# Pix é a principal forma de pagamento da conta de luz

Disponível para o pagamento das faturas emitidas pela Copel desde janeiro de 2022, em pouco mais de dois anos o pix se tornou o meio preferido dos paranaenses para quitar a conta do consumo de energia. Atualmente, um terço dos pagamentos é

feito por meio do sistema gratuito criado para transações financeiras.

O maior crescimento se deu no último ano: em janeiro de 2023, a opção era utilizada por 7% dos clientes da Copel. Nos 12 meses seguintes, o percentual aumentou

para 27%, com continuidade do crescimento nos meses seguintes. Outros 22% dos consumidores pagam a conta por internet banking e 17% escolhem o débito automático. O pix já alcança 155 milhões de usuários em todo o Brasil, de acordo com o Banco Central.

# Inscrições abertas para os Jogos Escolares Eletrônicos no Paraná

DIVULGAÇÃO

O Governo do Estado, por meio da Secretaria do Esporte (SEES), abriu as inscrições para os Jogos Escolares do Paraná Eletrônicos. A competição, apoiada pela Federação do Desporto Escolar, é destinada a alunos da educação básica devidamente matriculados em escolas públicas e particulares do Estado. A inscrição vai até 20 de junho e pode ser feita em oito modalidades: EAFC 24, Clash Royale, Fortnite, Brawl Stars, Free Fire, League of Legends, Valorant e Just Dance, nas categorias 12 a 14 anos e 15 a 17 anos.

Os campeonatos de Fortnite, LOL e Valorant serão 100% online, enquanto EAFC, Clash Royale e Free Fire serão online em um primeiro momento, mas com finais presenciais,

que acontecerão durante as finais dos Jogos Escolares do Paraná (JEPS) em julho e agosto. Apenas o Just Dance será 100% presencial, com inscrições durante o evento.

As finais de 12 a 14 anos ocorrerão em Campo Mourão (13 e 14 de julho) e de 15 a 17 anos em Pato Branco (3 e 4 de agosto). Nos JEPS Eletrônicos de 2023, foram mais de 3,2 mil participantes nas fases online e presenciais de sete modalidades. A novidade deste ano é a estreia do Valorant na competição.

Segundo Márcia Tomadon, coordenadora dos Jogos Escolares, é o quarto ano seguido que os JEPS abraçam os e-games, tendo iniciado na edição de 2021. “É um evento de bastante sucesso, que tem



As finais de 12 a 14 anos serão em Campo Mourão entre 13 e 14 de julho e de 15 a 17 anos em Pato Branco, nos dias 3 e 4 de agosto

atraído muito a atenção dos alunos e eles já têm procurado as inscrições. Contamos com a grande participação dos estudantes e professores do Paraná para fazer um

grande evento”, afirma.

As inscrições podem ser realizadas, por modalidade, na

plataforma dos JEPS Eletrônicos no site do Governo do Estado do Paraná.

## Agepar prorrogou o prazo para regularizar fundo de saneamento

A Agência Reguladora de Serviços Públicos Delegados do Paraná (Agepar) prorrogou o prazo para que os municípios regularizem sua situação em relação aos Fundos Municipais de Saneamento Básico e Ambiental (FMSBA). A medida atende a pedido da Secretaria Geral das Microrregiões de Água e Esgotamento Sanitário (MRAE).

As prefeituras terão até maio de 2025 para providenciar a documentação necessária e continuar utilizando parte da tarifa do serviço para repasse aos Fundos. De acordo

com o Novo Marco Legal do Saneamento, os Fundos servem para custear investimentos voltados à universalização dos serviços de abastecimento de água e esgotamento sanitário.

Entre os critérios da Agepar, para que os municípios possam utilizar os recursos dos Fundos, por meio de resolução, está a apresentação do Plano Municipal de Saneamento Básico atualizado e vigente. A prorrogação do prazo, portanto garante que os repasses não sejam interrompidos, evitando prejuízos no alcance das metas de universalização

do saneamento básico nos municípios atendidos pela Sanepar no Paraná.

Compete à Agepar habilitar e fiscalizar os repasses, zelando pela modicidade das tarifas, continuidade, qualidade e expansão dos serviços.

### BAIXA ADESÃO

Apesar da ampla divulgação realizada pela Agência em relação à necessidade de regularização dos municípios para garantir a continuidade dos repasses, a adesão aos FMSBA ainda é baixa, o que motivou a prorrogação do prazo.

## Ipardes divulga o Índice de Preços de Alimentos e Bebidas

Com queda nos preços da banana-caturra e dos feijões preto e carioca, e aumento nos de batata-inglesa, leite integral e maçã, o Índice de Preços Regional de Alimentos e Bebidas (IPR-Alimentos e Bebidas) do Paraná registrou, em maio, um avanço de 1,03%.

As maiores variações negativas verificadas foram de 22,10% na banana-catur-

ra, 12,19% em feijão preto e 11,48% em feijão carioca.

Regionalmente, o decréscimo no preço da banana-caturra foi de 31,09% em Maringá, seguida por Ponta Grossa (-24,62%), Curitiba (-22,93%), Londrina (-18,80%), Foz do Iguaçu (-18,44%) e Cascavel (-15,72%).

Segundo o diretor de Estatística do Ipardes (Instituto Pa-

ranaense de Desenvolvimento Econômico e Social), que faz este levantamento, Marcelo Antonio, a queda nesses itens resulta das condições de produtividade satisfatórias que favoreceram uma maior disponibilidade desses produtos nos supermercados.

A pesquisa completa e detalhada, pode ser encontrada no site do Governo do Paraná.

### SISTEMA FAEP



## Mais segurança nas estradas

Uma parceria boa é aquela na qual todas as partes saem ganhando. Esse é o caso da relação entre o SENAR-PR e o Departamento de Trânsito do Paraná (Detran-PR), que há mais de 20 anos leva conhecimento de qualidade para os profissionais do volante, proporcionando mais segurança no trânsito e nas estradas do Paraná.

Por meio da capilaridade do SENAR-PR, que abrange uma rede formada por sindicatos rurais, sedes regionais da entidade e centros de treinamento (CTAs), é possível capacitar condutores em todas as regiões do Estado. Hoje existem 54 salas equipadas para a realização dos cursos do Detran-PR instaladas em sindicatos rurais e no CTA de Ibioporã.

Os cursos oferecidos por meio desta parceria são voltados a pessoas que desejam ampliar sua formação profissional ou para produtores que necessitam dessas habilitações para desenvolver suas práticas diárias, como transporte de máquinas ou de trabalhadores rurais.

Atualmente, são ofertadas quatro formações voltadas à condução de veículos especiais: “Cargas indivisíveis”; “Movimentação de Produtos Perigosos (MOPP)”; “Coletivo de passageiros” e “Veículos de emergência”. Além destas, existem cursos de “reciclagem” dessas modalidades, uma vez que essas habilitações precisam ser renovadas a cada cinco anos. Outra facilidade são os cursos de “aproveitamento”, por meio dos quais os condutores podem aproveitar a carga horária dos conteúdos comuns de uma formação para fazer outra especialização.

Acesse os cursos do Detran-PR realizados pelo SENAR-PR no link: [sistemafaep.org.br/cursos-busca/](http://sistemafaep.org.br/cursos-busca/)

[sistemafaep.org.br](http://sistemafaep.org.br)

# Zélia Casoni

*“Nas minhas andanças, percebi que o impossível existe, quando a luta por conseguir algo vira obsessão. Viver a vida demasiadamente obcecado por algo torna-a sem vida.”*  
(Devanir Silva / Pensador)



## INOVAÇÃO

### ZOOM

**JESSICA AGUIAR**, Miss Umuarama 2023, Miss Teen Umuarama 2018 e TOP 3 no Miss Paraná Teen, disputa agora em 2024 a coroa do grandioso Miss Grand Paraná que destina-se ao Miss Brasil Oficial. O evento acontece de 18 a 21 de julho, com a grande final no dia 20, no Teatro Calil Haddad, em Maringá.



ARQUIVO PESSOAL

### VAMOS?

Nesta terça-feira, dia 11, tem o Especial 60 anos da Banda Municipal 26 de Junho, às 20h no Centro Cultural Vera Schubert. Na sexta-feira (14) é a vez do espetáculo teatral ‘Frágil’, às 19h30 também no Centro Cultural Vera Schubert. No sábado (15) acontece a ‘Marcha para Jesus’, organizada pelo Conselho de Pastores, com saída às 14h da Praça Miguel Rossafa.

### APROVEITE!

Agende-se para o período de 25 e 30 de junho pois a programação do aniversário de 69 anos de Umuarama concentra várias ações no Parque de Exposições Dario Pimenta Nóbrega. A começar pelo festival de Food Truck e a Praça de Alimentação, que atenderão das 18h às 23h – exceto no feriado (26) e no final de semana, quando a festa começa às 12h. Terá também Parque de Diversões e Feira do Artesanato e Flor.

### PALCO

O Parque de Exposições terá portões abertos entre os dias 25 e 30 e no palco principal uma constelação de artistas vai abrilhantar o aniversário de Umuarama, tudo de graça. A começar pela tradicional dupla Rio-negro & Solimões, que inicia as comemorações cantando na véspera do feriado (terça-feira, 25), a partir das 22h.

### SHOWS

Na quinta-feira (27) é a vez de mais um super show, com a dupla Fernando & Sorocaba, a partir das 22h. Na sexta-feira (28), garantia de sucesso de público com o show de Michel Teló, também às 22h.

Supermercados

**PLANALTO**



# LANÇAMENTO GLOBAL EM PARIS!

O NOVO SUV elétrico da General Motors estreia em grande estilo na capital francesa; a influenciadora Vic Ceridono foi convidada pela marca de luxo para representar o Brasil.

DIVULGAÇÃO GM



Está chegando mais um ícone no segmento de carros de luxo, o Cadillac Optiq EV. O novo SUV totalmente elétrico da General Motors fez sua estreia global na cidade de Paris. Para mostrar o potencial da marca e do veículo premium em aspectos como inovação, sustentabilidade e visão de futuro, a Cadillac convidou para o evento representantes de mercados estratégicos. Entre eles está a empresária e creator Victoria Ceridono, que conferiu tudo em primeira mão para compartilhar os detalhes do Cadillac Optiq EV com o público brasileiro. A especialista em moda, beleza e luxo também acompanhou outros momentos do evento, que evidenciou tendências deste mercado. O lançamento do Cadillac Optiq EV é peça-chave para o compromisso global da General Motors de eletrificar sua linha de veículos, oferecendo ainda aos clientes uma experiência de condução excepcional e livre de emissões.

**Chevrolet Juntos na direção!**

“O lançamento do Optiq EV em Paris é uma oportunidade para enaltecer o poder da marca Cadillac para o público brasileiro. O convite a Vic Ceridono mostra que, no segmento de luxo, moda, estilo e carros estão ainda mais conectados, pois ajudam o consumidor a potencializar sua personalidade e seus valores”, comenta Chris Rego, diretora-executiva de Marketing da GM da América do Sul.



## REPASSANDO!

■ Li esta matéria na Internet: “O mundo está mudando a uma velocidade inacreditável, tanto que a diferença entre a experiência de cada geração do mundo está crescendo cada vez mais. Coisas que foram pensadas para serem pilares de hoje serão esquecidas amanhã e não tem como mudar isso. Muitas delas estão sumindo nesse exato instante, bem diante de nossos olhos!”

■ Os shoppings como conhecemos (centros comerciais com lojas e uma praça de alimentação) devem desaparecer em breve. Hoje em dia, as pessoas estão cada vez mais comprando online, em parte devido à pandemia, e enormes lojas de departamento estão fechando em todos os lugares. Os shoppings terão que se tornar centros mais socialmente úteis com academias, clínicas, espaços de trabalho, bares e outras coisas para continuar atraindo as pessoas.

■ As Chaves de Metal estão com os dias contados. A segurança baseada em tecnologia está em ascensão há anos. Com o advento de chaves por aproximação, sistemas de ignição sem chave, reconhecimento facial/impressão digital e fechaduras eletrônicas de teclado, há pouca razão para as chaves metálicas ficarem por perto.

■ Controle remoto também vai desaparecer. Chega de procurar entre as almofadas do sofá e acabar encontrando o aparelho na geladeira. Muita gente acredita que comandos de voz e controles pelo celular tornarão esses controladores de plástico obsoletos num futuro próximo. ( continua...)

# MP denuncia homem que assassinou ex-mulher a facadas

O Ministério Público do Paraná ofereceu denúncia criminal por homicídio qualificado – já recebida pelo Judiciário – contra um homem que matou a ex-companheira a facadas no dia 24 de maio deste ano em Alto Piquiri (cidade situada a 37 quilômetros de Umuarama). O crime teria sido motivado pela não aceitação do fim do relacionamento que mantinham. A vítima deixou duas

filhas menores de idade. Na data do crime, o denunciado abordou a vítima no interior de sua residência, logo após ela ter retornado do trabalho, conduziu-a para a via pública e desferiu diversos golpes de faca, causando sua morte. Foram apontadas as qualificadoras de feminicídio (crime praticado em razão do sexo feminino da vítima), motivo torpe, uso de meio cruel e emprego de recurso que

dificultou a defesa da vítima. Após o feminicídio, ele também atentou contra a vida de uma terceira pessoa que foi ao encontro da vítima para tentar socorrê-la – por esse crime, ele também foi denunciado e responderá por tentativa de homicídio com duas qualificadoras (motivo torpe e crime praticado para assegurar o cometimento do homicídio). Após os crimes, o acusado fugiu do local,

tendo sido localizado e preso na manhã do dia seguinte.

de prisão preventiva pelo MP. O mandado de prisão foi expedido pelo Judiciário na tarde do dia do homicídio, cometido antes que a prisão fosse efetuada.

## AMEAÇAS

Segundo o que foi apurado pelo Ministério Público, o autor havia ameaçado a vítima nos dias que antecederam o assassinato. Como as ameaças caracterizaram descumprimento de medida protetiva que o proibia de entrar em contato com a ex-mulher, ele foi alvo de pedido

## SUPORTE

Paralelamente à condução do processo criminal, a Promotoria de Justiça deu início a atendimento e orientação psicológica e jurídica aos familiares da vítima.

## Palavras cruzadas

Madeira amarela usada na construção naval	Representação do martírio de Jesus	O gás pouco reativo (Quím.)	Viveu o Pantera Negra no Cinema	Preposição que indica limite no tempo	Segmento de uma história em quadrinhos A banda do vocalista Dinho Ouro Preto
O alimento que não passa por processamento industrial					(?) Yerba-buena, dançarina de flamenco
			Técnica de pintura de móveis		
(?) Whitman, atriz Desenhar, em inglês				Blu-(?), o disco "sucessor" do DVD	4, em algarismos romanos
Autor de textos para séries de TV			Software de videochamadas	Acre (sigla) Insensível (fig.)	Infunde; inculca Libra (símbolo)
(?) Havre, cidade portuária da Normandia		Desaparece Ideia principal			Tampar garrafas de vinho
Conceito analisado pelo filósofo Lyotard				O falante do africânder Delatar	
Papel da Cúria Romana na Santa Sé		Sufixo de "quinzena" Sem conteúdo		Ocidental (abrev.) Formação em que ocorrem os cromossomos	Demonstrara contentamento
Forçar; coagir					
Medida de receitas culinárias					
Méson produzido pela colisão de partículas com grande carga de energia				Mega (?), técnica para alongar os cabelos	
				Conversa; falatório	

BANCO 22 3/mae. 4/boer — draw — hair — káon. 8/in natura. 9/vinhático. 10/ps-moderno.



## Horóscopo do dia

### ÁRIES

21/3 a 20/4

A energia do dia é de troca de informações e generosidade. Essa força poderá ser redirecionada para o trabalho. Se estiver só, mentalize o tipo de romance que deseja para transformar seu sonho em realidade.

### TOURO

21/4 a 20/5

Enquanto soprar um vento de mudança, prepare-se com calma para uma nova fase na carreira. Evite remoer mágoas de amigos ou parentes. A dois, renove a rotina com surpresas, carinhos e animação.

### GÊMEOS

21/5 a 20/6

Espere sorte se lida com vendas. Se pintar um problema no dia a dia, lide com calma para encontrar a melhor solução. Uma pessoa que mora muito longe talvez faça seu coração bater mais forte.

### CÂNCER

21/6 a 21/7

Dia favorável para quem trabalha no setor da educação ou com empresas que mantêm relação com o estrangeiro. Reserve um tempo para praticar o bem. Na união, evite cobrar atenção do parceiro.

### LEÃO

22/7 a 22/8

Quem trabalha fazendo o que gosta estará com gás total hoje. Aproveite essa energia para zerar suas pendências. Aprendizagem favorecida. Na vida a dois, que tal fazer um programa diferente?

### VIRGEM

23/8 a 22/9

Os astros favorecem quem atua nas áreas de estética, ensino ou comércio. Se estiver sem emprego, poderá ser chamado (a) para uma vaga. Na união, aposte num bate-papo maduro para resolver os problemas.

### LIBRA

23/9 a 22/10

No emprego, por mais que se esforce, deve notar uma produtividade menor do que planejava: talvez seja cansaço e estresse. Planos de viagem favorecidos nesta terça-feira. Dê atenção ao seu amor.

### ESCORPIÃO

23/10 a 21/11

Se estiver em busca de trabalho, tente o setor de lazer e entretenimento. Caso se sinta um pouco perdido (a), ouça sua voz interior e faça uma oração. Um pouco de romantismo vai fazer bem à sua união.

### SAGITÁRIO

22/11 a 22/12

Sua memória estará afiada e isso ajudará a resolver seus problemas profissionais nesta terça. Um parente distante ou amigo (a) íntimo (a) da família poderá fazer seu coração bater mais forte.

### CAPRICÓRNIO

23/12 a 20/1

No emprego, vai se mostrar mais inconstante e os prazos poderão estourar. Mantenha a rotina, mesmo que surjam imprevistos. Para manter a harmonia no romance, modere as críticas e ouça mais o par.

### AQUÁRIO

21/1 a 19/2

As coisas no trabalho poderão ficar tensas, e isso deverá baixar sua energia, afetando seu corpo e seu rendimento. Em compensação, se estiver procurando um amor, poderá encontrá-lo.

### PEIXES

20/2 a 20/3

Deverá batalhar bastante, mas conte com boas oportunidades se estiver empregado (a) ou procurando uma vaga. O par vai se mostrar menos carinhoso do que você gostaria, embora a relação esteja firme.

### Solução anterior

			N			A	
E	S	T	O	I	C	O	S
I		V	O			P	A
G	U	I	N	A	D	A	D
M	E	L	V		S	P	A
U		I	M	E	D		U
C	A	N	O	N	S	E	N
D		G	E	S	S	O	P
R		F	O	U	O	E	F
R	E	A	P		M	A	I
E			U		P	O	L
U	P		M	A	T	E	O
M	A	D	U	R	O	N	R
		M	A	R	C	H	A
T	R	A	G	I	C	O	M

**SEUS PASSATEMPOS PREFERIDOS SEM SAIR DE CASA**

#FaçaCoquetel @editoracoquetel @coquetel

ASSINE AGORA! [www.coquetel.com.br](http://www.coquetel.com.br)

COQUETEL

## Mensagem do Dia

Reveste da tua justiça o rei, ó Deus, e da tua retidão o filho do rei, para que ele julgue com retidão e com justiça os teus que sofrem opressão. Que os montes tragam prosperidade ao povo e as colinas o fruto da justiça. Defenda ele os oprimidos no meio do povo e liberte os filhos dos pobres; esmague ele o opressor!

**SALMOS 72: 1-4**

# PC não investiga incêndio em carro de luxo avaliado em mais de R\$ 1 milhão

COLABORAÇÃO/OBEMDITO

A Polícia Civil de Umuarama informou na manhã de ontem (segunda-feira, 10), que, ao menos por enquanto, não vai abrir instauração de procedimento investigativo para apurar um incêndio em um veículo esportivo avaliado em mais de R\$ 1 milhão ocorrido na madrugada do domingo (9).

De acordo com o delegado-chefe da 7ª Subdivisão Policial, Gabriel Menezes, não

existe nenhuma informação de que o incêndio possa ter sido criminoso. O automóvel, um Porsche Carrera, pegou fogo durante uma festa particular que acontecia em uma chácara localizada na Estrada Jaborandi. O incêndio também atingiu um SUV Volvo XC60.

O Corpo de Bombeiros de Umuarama controlou as chamas. A Polícia Militar esteve no local e registrou a ocorrência.

Seguranças que cuidavam do evento disseram aos policiais que, quando perceberam, o fogo já havia se iniciado no veículo.

Um boletim de ocorrência foi registrado pelos proprietários para acionamento dos seguros dos veículos.

Porsche ficou completamente destruído. Volvo que estava estacionado a seu lado também foi atingido



## Motorista embriagado vai preso após colisão na rua Paranapanema

Um homem de 42 anos de idade que conduzia um Volkswagen Gol de cor branca se envolveu em um acidente de trânsito no início da noite de domingo (9), no cruzamento entre as ruas Paranapanema e Silvério.

Outro carro também envolvido no choque foi um Toyota Corolla, conduzido por uma mu-

lher de Condutora 40 anos, que sofreu ferimentos moderados.

De acordo com o que foi verificado pela Polícia Militar, a condutora do Corolla trafegava pela Rua Paranapanema sentido Praça dos Xetas, quando chegou no cruzamento foi colida pelo Gol. Uma equipe do Siate foi ao local e prestou atendimentos médicos à mu-

lher, que foi levada ao Pronto Atendimento Municipal. O condutor do Gol foi submetido a um exame com o etilometro que constatou a presença de 0,66 mg/l em seu sangue. Diante do fato, o motorista, que não teve sua identidade revelada, recebeu voz de prisão e foi encaminhado à Delegacia de Polícia Civil de Umuarama

DIVULGAÇÃO



Durante a realização da Operação Cidade Segura, desenvolvida pela Polícia Militar de Umuarama, no último final de semana, em uma blitz de trânsito na avenida Rio Grande do Norte, perto da Praça Sete de Setembro, os agentes abordaram em poucos minutos seis veículos e 14 motocicletas. Foram recolhidas duas das motos averiguadas e foram lavradas 14 notificações por irregularidades de trânsito, além de uma condução à Delegacia por embriaguez ao volante.

DIVULGAÇÃO

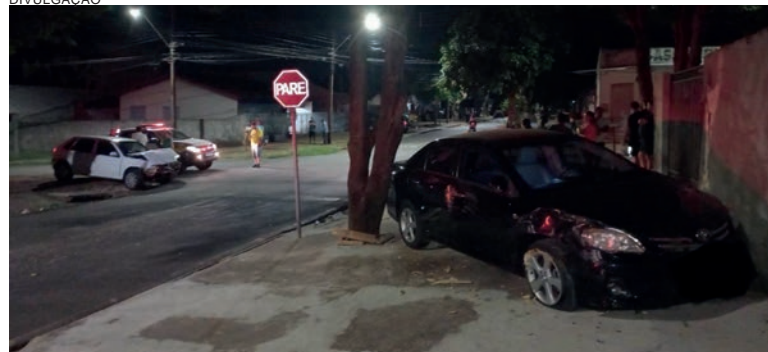

Corolla foi parar na calçada depois que se envolveu no choque contra o Gol

### Caminhonete colide violentamente contra caminhão na rodovia PR-323

Um acidente entre uma caminhonete e um caminhão de transporte de animais na rodovia PR-323, entre Umuarama e Cruzeiro do Oeste, provocou grandes filas de veículos nos dois sentidos da pista entre o distrito de Lovat, em Umuarama e o município de Cruzeiro do Oeste.

A colisão foi registrada pela Polícia Rodoviária Estadual no final da madrugada, perto do trevo de acesso ao distrito. De acordo com o que foi verificado pelos patrulheiros, o choque foi registrado em um trecho de terceira pista no sentido a Cruzeiro do Oeste. Um levantamento dos detalhes da colisão foram feitos pelos policiais. O motorista da caminhonete Hilux foi socorrido pelo SAMU (Serviço de Atendimento Móvel de Urgência) e encaminhado para um hospital em Umuarama. Já o condutor do caminhão não sofreu ferimentos.

## Ação do BPFron com a PF termina na apreensão de 300kg de maconha

Policiais militares que integram o Batalhão de Policiamento de Fronteira (BPFron) de Umuarama e agentes da Polícia Federal realizavam a Operação Protetor, quando apreenderam 300 quilos de maconha. A droga estava sendo transportada dentro de um veículo Renault/Clio. A ação policial aconteceu em Umuarama, na última sexta-feira (7), mas foi divulgada somente ontem (segunda-feira, 10).

Também participaram da operação, equipes que fazem parte das Forças Integradas de Combate ao Crime Organizado (Ficco) que realizavam patru-

lhamento dentro dos limites do Município e abordaram o automóvel suspeito.

Com os dois ocupantes nada de ilícito foi encontrado, mas durante a busca no interior do carro, foram encontrados 18 fardos de maconha, que após pesagem totalizaram 300 kg. Os dois ocupantes foram presos e a droga foi apreendida. Tudo foi levado à delegacia de polícia. O prejuízo estimado ao crime organizado foi de R\$ 630 mil.

Droga estava sendo transportada em um veículo Renault/Clio que era ocupado por dois homens que foram presos em flagrante

DIVULGAÇÃO



# Parceria para a produção e distribuição de medicamentos fitoterápicos gratuitos

A Secretaria da Saúde de Umuarama e a Universidade Paranaense (Unipar) inauguraram ontem (segunda-feira, 10), a Farmácia de Manipulação de Fitoterápicos, um projeto gestado há vários anos que finalmente se torna realidade. A inauguração teve a presença do reitor da instituição, Carlos Eduardo Garcia, do secretário da Procuradoria-Geral da Prefeitura, Luiz Genésio Picoloto, e do secretário municipal da Saúde, Edson Souza, além de secretários e lideranças locais.

Representando o prefeito Celso Pozzobom, em viagem de trabalho a Curitiba para audiências junto ao governo do Estado, Picoloto lembrou que foi aluno da primeira turma de Direito da Unipar, elogiou a projeção nacional da instituição e lembrou que acompanhou o projeto dos fitoterápicos desde sua concepção, no início da primeira gestão do prefeito Celso, em 2017. Citou vantagens dos remédios fitote-

rápicos e enalteceu a parceria da universidade e do município, “que muito contribuirá para a saúde dos menos favorecidos com o acesso aos medicamentos”.

A farmácia está instalada ao lado da unidade básica de saúde Centro de Saúde Escola (CSE), no campus sede da Unipar, e de acordo com o diretor de Saúde do município, Franzimar de Moraes, a produção será direcionada conforme a demanda que chegar das UBS.

O secretário Edson Souza informou que neste primeiro momento, o projeto será implantado nas UBS Lisboa, Guarani/Anchieta e no CSE. “Com a farmácia funcionando, o próximo passo é realizar uma capacitação com os médicos dessas unidades para que eles conheçam a disponibilidade, as indicações e que incluam os fitoterápicos no receituário. Depois os medicamentos serão feitos sob encomenda para atender

aos pacientes”, detalhou.

## PRODUÇÃO LOCAL

Além do treinamento dos profissionais de saúde, o projeto também estimula a produção das plantas pelos agricultores locais. Os medicamentos serão dispensados na rede pública municipal. Trata-se de um projeto do Ministério da Saúde para inserção de plantas medicinais na atenção básica. Serão disponibilizados chás e fitoterápicos em cápsulas, explicou Patrik Américo Pollizello Lopes, coordenador geral acadêmico.

Os medicamentos serão dispensados mediante prescrição. Os pacientes levam a receita em uma das farmácias municipais cadastradas e ela receita será encaminhada para manipulação. O reitor Carlos Eduardo Garcia ressaltou que parcerias como esta fazem com que a Unipar cumpra seu papel social, de estar sempre de portas abertas para a comu-



Junto a secretários municipais o reitor da Unipar, Carlos Eduardo Garcia resalta sobre o papel social que é feito através destas parcerias

nidade. Para ele, é um projeto que mostra a força da ciência e o empenho e dedicação dos alunos e professores.

## Acesso seguro

O projeto tem editais avaliados pelo Ministério da Saúde, que é extremamente rigoroso quanto ao apontamento de cada fase e cronograma. O governo federal criou o Programa Nacional de Plantas Medicináveis e Fitoterápicos com o objetivo de garantir à população acesso seguro a esse tipo de medicamento, ampliando as opções terapêuticas aos usuários do SUS. Também incentiva o uso sustentável da biodiversidade, valorização e preservação do conhecimento das comunidades e povos tradicionais, o fortalecimento da agricultura familiar e o desenvolvimento tecnológico e industrial. Os medicamentos fitoterápicos são indicados para tratamentos de problemas ginecológicos, queimaduras, gastrite e úlcera, artrite e osteoartrite, entre outras recomendações.

# URGENTE



# JÁ FEZ A SUA PARTE?

Combater a dengue não é um jogo de empurra. Faça a sua parte agora mesmo!

Cada um de nós tem um papel vital no combate à dengue. Não ignore! destrua os criadouros!

# Lei que proíbe animais de estimação em supermercados é cobrada pela Vigilância

A Vigilância Sanitária notificou 22 supermercados de Umuarama a respeito da cobrança da Lei Estadual 13.331/2001, que trata da proibição da entrada e permanência de animais de estimação dentro de estabelecimentos que comercializem produtos alimentícios. Além do impedimento constar no sistema legislativo do Estado, também consta na Lei Municipal 4.591/2022 a liberação dos cães-guias e cães de assistência.

Na notificação, os empresários – proprietários, diretores, gerentes ou supervisores – de mercados e supermercados, foram comunicados para que não permitam os pets [animais domésticos]. “Eles colocam em risco a sanidade dos alimentos e de outros produtos de interesse da saúde, além de que eles podem comprometer ainda a higiene do local. Caso identificarmos a presença de animais nas fiscalizações sanitárias, os supermercados estarão sujeitos a penalidades de advertência, apreensão ou inutilização de produtos,



Vigilância Sanitária notificou 22 supermercados da cidade sobre a proibição da entrada e permanência de animais de estimação

interdição, cancelamento do registro e até cassação da licença sanitária e multa”, indica o secretário de Saúde, Edson dos Santos Souza.

## CÃES-GUIA E DE ASSISTÊNCIA

Claudeni de Oliveira Santos

Scapolan, coordenadora da Vigilância Sanitária, acrescenta que, com relação à lei municipal 4.591/2022, que permite a presença de cães-guia, para deficientes visuais, ou cães de assistência, para casos de síndromes específicas, os gerentes devem oferecer

treinamento às suas equipes para que todos tenham conhecimento a respeito de como proceder nesses casos especiais. “Essas pessoas podem levar seus animais, que devem ser identificados com carteirinhas de treinamento e vacinação”, detalha Claudeni.

## Livre acesso com PcD

Ela relata ainda que PcD (pessoas com deficiência) têm livre acesso à estada com o animal em todo e qualquer local, público ou privado de uso coletivo. “Porém é dever do município, por meio da Vigilância Sanitária, estabelecer e promover a saúde, por isso as empresas devem providenciar os alertas e avisos necessários a respeito de que animais de estimação não podem adentrar os supermercados, mesmo que no colo ou em caixas e outros apetrechos para transporte: eles devem ficar do lado de fora da empresa”, registra a coordenadora.

## Orientações

Finalmente ela indica que os empresários que tiverem dúvidas a respeito da legislação sobre este tema podem procurar a Vigilância Sanitária, que funciona no mesmo prédio da Secretaria Municipal de Saúde – que fica na rua Ministro Oliveira Salazar nº 4150 – com atendimento de segunda a sexta-feira, das 8h às 11h30 e das 13h30 às 17h30, com o telefone (44) 3906-1145.

## Criança de um ano e três meses foi diagnosticada com Covid na cidade

Após um período de 35 dias sem nenhum caso de Covid-19 registrado na cidade, o Boletim Covid de ontem (segunda-feira, 10) trouxe a informação de que uma criança de um ano e três meses foi diagnosticada com a doença – havia exatos 81 dias

que nenhum caso em criança era oficialmente confirmado pela Secretaria Municipal de Saúde.

Segundo registros da Secretaria Municipal de Saúde (SMS), entre os dias 1º de janeiro e 9 de junho (são

161 dias), 1.070 casos foram oficialmente registrados na cidade, sendo 659 mulheres, 368 homens e 43 crianças – resultando em uma média mensal de 6,6. Desde o início da pandemia de coronavírus, em março de 2020, até

agora, 43.908 pessoas foram diagnosticadas com a doença e deste total 43.538 se recuperaram. Nesse período de 50 meses houve o registro de 361 óbitos.

Atualmente, segundo o Boletim Covid, cinco pessoas

estão sendo tratadas como casos suspeitos para a covid e não há ninguém internado nas instituições hospitalares credenciadas pelo SUS (Sistema Único de Saúde) na cidade para tratamento da doença.

## Usina busca contratar profissionais em Serra dos Dourados e Santa Eliza

A Agência do Trabalhador de Umuarama realiza hoje (11) uma ação especial em Serra dos Dourados e em Santa Eliza para entrevistar profissionais interessados em trabalhar na Usaçúcar – unidade da Usina Santa Terezinha em Ivaté. São dezenas de vagas disponibilizadas especialmente para os moradores desses dois distritos.

As vagas são para ajudante de serviços gerais, ajudante de aplicação e de herbicidas, operador de trator,

empregado rural e motorista (que tenha carteira D ou E), conforme relata o secretário municipal de Indústria, Comércio e Inovação, Junior Ceranto. “Além de salário compatível com o mercado, os trabalhadores contratados têm ainda diversos benefícios, como plano de carreira e de saúde, vale-alimentação, refeitório próprio, transporte e outros incentivos”, detalha.

As entrevistas serão feitas primeiramente em Serra

dos Dourados, na sala de catequese da Capela Santo Antonio, das 9h ao meio-dia. Depois a Agência do Trabalhador vai até Santa Eliza, em frente a Secretaria Paroquial, onde atende das 13h30 às 16h. Quem precisar de mais informações pode ligar para o telefone (44) 3621-1100.

Agência do Trabalhador de Umuarama organiza entrevistas nesta terça-feira (11) nos dois distritos



# Consumo de combustíveis pode ser maior com a chegada do inverno

O inverno começa oficialmente no dia 20 de junho de 2024, mas as temperaturas mais baixas e as oscilações dos termômetros (manhãs e noites frias e tardes amenas) já podem ser sentidas neste início do mês em estados do Sul e partes do Sudeste e Centro-Oeste do país. A nova estação traz também dúvidas em relação ao consumo de combustíveis pelos veículos. Afinal, os motoristas gastam mais gasolina e etanol com as temperaturas mais baixas?

Em geral, independente do combustível, quanto mais baixos os números registrados nos termômetros, menor também é a pressão do ar nos pneus. Segundo José Debiassi, diretor de marketing e novos negócios da distribuidora de combustíveis ON Petro, isso pode aumentar a demanda por energia para o veículo se

mover. “Um carro, por exemplo, que utilize gasolina, vai precisar de mais energia do combustível para vencer a resistência devido à pressão nos pneus. Com isso, o consumo de combustíveis fica maior”, explica.

Além disso, o ar fica mais denso com o frio. Isso significa que as moléculas ficam mais acumuladas em razão das temperaturas mais baixas, o que dificulta a queima do produto dentro motor e, com isso, o veículo pode funcionar. Quanto mais denso está o ar, maior será a quantidade de combustível que precisa ser misturada a ele para o motor girar”, afirma.

No caso de carros de motor flex ou aqueles que utilizam

somente etanol no funcionamento, a dor de cabeça do motorista pode ser maior. Ainda que o preço do produto seja menor na comparação com a gasolina, a substância precisa de temperatura mais alta (cerca de 25°) para o processo de combustão.

## AUMENTO NOS GASTOS

Isso pode ser garantido quando os condutores deixam os veículos em garagens cobertas e principalmente locais fechados. Segundo especialistas da ON Petro, se o automóvel ficar exposto ao frio, em especial nas manhãs de neblina e geada, o motor pode precisar de mais combustível. Por isso, é importante que, nesses casos, o motorista cubra o automóvel com alguma capa. No caso de proprietários que precisam usar estacionamento noturno, é mais garantido



DIVULGAÇÃO

Temperaturas mais baixas influenciam no funcionamento dos veículos devido à combustão e também a pressão nos pneus

optar por aqueles que tenham locais cobertos.

Outra forma de preservar o automóvel é manter a calibragem dos pneus em dia. Sem isso, eles podem ter mais atrito ao se movimentar, o que gera mais demanda por energia. Como consequência, aumenta a demanda por produtos como gasolina e etanol. Ainda de

acordo com os especialistas, também é importante que os condutores mantenham seus veículos com a manutenção em dia, seja na questão do óleo, filtros de ar ou velas. Se as revisões não são feitas no tempo adequado, isso pode prejudicar o funcionamento das peças e a demanda por etanol e gasolina.

## Indústria automotiva dos EUA deve gerar mais de 500 mil novos empregos

A transição global para veículos elétricos (VEs) está se acelerando, com o mercado automotivo dos Estados Unidos pronto para um crescimento exponencial. As previsões do setor apontam um aumento impressionante de 300% no mercado de VEs na próxima década. Esse avanço é sustentado por investimentos significativos de grandes empresas automotivas e forte apoio do governo federal dos EUA, incluindo incentivos e subsídios destinados a promover a inovação e a adoção de tecnologias verdes.

Com a indústria automotiva dos Estados Unidos experimentando um crescimento sem precedentes, os engenheiros brasileiros estão em uma posição única para alavancar suas habilidades em um contexto internacional, ganhando salários atraentes em uma moeda forte, o dólar americano.

“A indústria automotiva dos EUA está passando por uma transformação significativa, e engenheiros brasileiros têm um papel vital a desempenhar nessa jornada”, diz Liz Dell’Ome, advogada de imigração licenciada nos Estados Unidos e sócia-fundadora da Dell’Ome Law Firm. “Engenheiros brasileiros, conhecidos por sua expertise técnica e

pensamento inovador, estão em alta demanda para preencher essas funções”, afirma.

## MUDANÇA TRANSFORMADORA

O governo dos EUA está investindo pesadamente no futuro do transporte. São US\$ 174 bilhões destinados ao mercado de veículos elétricos sob o plano de infraestrutura do governo federal americano com incentivos fiscais e subsídios para o desenvolvimento e a adoção de veículos elétricos e híbridos; e financiamento para pesquisa e desenvolvimento em tecnologias automotivas sustentáveis.

Esses investimentos, juntamente com incentivos para empresas contratarem talentos internacionais qualificados, estão

criando um terreno fértil para avanço na carreira e inovação. O governo dos EUA destinou US\$ 7,5 bilhões para infraestrutura de carregamento de veículos elétricos. Grandes fabricantes automotivos, como General Motors, Ford e Tesla, estão aumentando suas capacidades de produção de carros elétricos, com investimentos que ultrapassam US\$ 60 bilhões coletivamente.

Este crescimento está criando uma demanda sem precedentes por engenheiros qualificados, particularmente nas áreas de desenvolvimento de trem de força elétrico, tecnologia de baterias e design automotivo sustentável. Para engenheiros automotivos brasileiros, isso se traduz em uma riqueza de oportunidades de emprego com salários competitivos em dólares americanos.



DIVULGAÇÃO

A indústria automotiva dos EUA deve gerar mais de 500 mil novos empregos até 2034, com uma parcela significativa dessas funções exigindo experiência especializada em engenharia.

## SALÁRIOS ATRAENTES

O salário médio para engenheiros automotivos nos EUA é significativamente maior do que no Brasil, com engenheiros de nível médio ganhando entre US\$ 80.000 e US\$ 100.000 anualmente. Cargos seniores oferecem recompensas

financeiras ainda maiores.

## MOEDA FORTE

Os ganhos em dólares americanos fornecem estabilidade financeira com qualidade de vida.

Crescimento na carreira: O dinâmico e crescente mercado automotivo dos EUA oferece oportunidades para desenvolvimento profissional e avanço na carreira.

Inovação de ponta: Engenheiros brasileiros têm a chance de trabalhar com tecnologias de ponta.

www.uopecan.org.br

HOSPITAL DO CÂNCER  
**UOPECCAN**

Adquira seu cupom no valor de **R\$300,00**

Sorteio em **11/12/2024** pela extração da Loteria Federal.

**Cascavel**  
(45) 2101-7022 | (45) 98408-4148

**Umuarama**  
(44) 2031-0743 | (44) 99116-7662

## Ação Entre Amigos

Unindo forças em prol de vidas!



1°

Toyota/Yaris SA XL15, Prata, modelo 2024

2°

Moto elétrica Scooter R11 3.000w



Imagens meramente ilustrativas\*

# Jornal Tribuna Hoje News está mudando

A edição de hoje do Jornal Tribuna Hoje News, a de número 8009, está diferente. Traz o noticiário local, regional e estadual mais encorpado, com 16 páginas repletas de informações que são de notório interesse público.

O conteúdo jornalístico e a linha editorial seguem, como sempre, trazendo ao leitor a informação de forma clara e verdadeira em sua edição impressa que a partir de agora deixa de ser diária. O Tribuna Hoje News impresso circulará todas as terças e sextas-feiras. Nosso leitor e assinante receberão todo

este conteúdo com o noticiário voltado a economia, política e do que de mais importante acontece em Umuarama e região.

O mais importante, é que também a partir de agora, de segunda a segunda, todo nosso conteúdo jornalístico poderá ser encontrado no Portal do Tribuna Hoje News: www.tribunahoje.jor.br. O leitor pode também entrar no site direto pelo QRCode que está na nossa capa da edição impressa, além de estar também disponível no Facebook e Instagram, bem como nos nossos grupos de Whatsapp.

## Espetáculo comemora os 60 anos da Banda Municipal 26 de Junho

Criada em 1964, a Banda Municipal 26 de Junho teve como primeiro regente o maestro Jamil Talarico. E para comemorar os 60 anos de sua existência, o grupo se apresenta hoje (terça-feira, 11) no teatro do Centro Cultural Vera Schubert às 20h, com entrada franca. Com repertório eclético, os músicos fazem uma verdadeira viagem sobre a história da música brasileira e internacional, prometendo momentos de muita emoção.

Premiada no Paraná e em outros estados brasileiros, a Banda Municipal 26 de Junho – que já foi chamada de ‘Furiosa’, devido ao potencial arrojado do conjunto – está sempre presente em comemorações solenes importantes, como os desfiles cívico-militares de 26 de Junho (aniversário de Umuarama) e 7 de Setembro (Independência do Brasil), festividades natalinas e outros eventos públicos. “É uma honra poder reger hoje a Banda 26 de Junho, considerando que só grandes maestros passaram por aqui em 60 anos”, afirma o maestro Urias Castro Assunção.

Contando com 20 integrantes, que têm idade entre 15 e 40 anos, são todos profissionais exímios em seus instrumentos: naipes de saxofones, naipes de clarinetes, naipes de trompetes, naipes de trombones, naipes

de trompas, flautas transversal, bateria, contrabaixo elétrico e piano digital. “Vamos resgatar clássicos populares nacionais e internacionais, com dobrados, boleros, jazz, pop, samba, pop rock, dance e sertanejo, em um espetáculo com duração de aproximadamente uma hora e meia”, adianta o regente.

Assunção promete ainda muitas surpresas para a noite de festa, como a participação do grupo umuaramense de pop rock Mbare, que marcou os anos 2000 com grandes sucessos (com destaque para ‘Vou Te Esperar’, uma das mais tocadas em todas as rádios à época). “Teremos outros convidados super especiais que vão cantar e encantar o nosso espetáculo, como Sandro Luiz, Agenor Ranzani, Bárbara Cristina, Ângelo Benetolli Galvão, Marco Aurélio, Ralf Alan e Adriana, Gabriel Paixão, Eloiza Araújo, Júnior Silva, Cleiton Fernandes, Alline Monteiro e Lucas Giroto”, descreve.

Desde essa formação da Banda 26 de Junho, há dois anos, o grupo já realizou mais de 50 shows. “Nós recebemos muitos convites de particulares e empresas, porém por uma questão de legislação, só podemos participar de eventos públicos (municipais, estaduais e federais)”, detalha o maestro.

(44)3056-6050 (44)3056-6050

SEJA UM ASSINANTE! ANUNCIE

**Tribuna Hoje** Umuarama NEWS

Umuarama 30°C 17°C

INÍCIO ÚLTIMAS NOTÍCIAS POLICIAL COTIDIANO POLÍTICA ECONOMIA ESPORTES AGRONEGÓCIO ZÉLIA CASONI IMPRESSO OPINIÃO

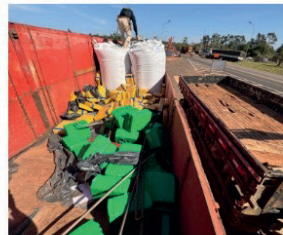

Policial

**PRF apreende em Alto Paraíso caminhão que transportava 1,5 tonelada de maconha**

- Mulher que voltava para Iporã morre após colisão contra trator na PR-323



**COTIDIANO**  
Comércio de Umuarama atende em horário especial neste sábado



**COTIDIANO**  
Aciú pleiteia retorno do horário convencional do comércio em Umuarama



**COTIDIANO**  
Cascavel Futsal derrota o Umuarama na prorrogação e é hexacampeão paranaense da Série Ouro

### O PARANÁ - HOJE

- Comércio de Umuarama atende em horário especial neste sábado
- Aciú pleiteia retorno do horário convencional do comércio em Umuarama
- Cascavel Futsal derrota o Umuarama na prorrogação e é hexacampeão paranaense da Série Ouro
- Cascavel perde invencibilidade e é goleado pelo Umuarama na final da Série Ouro

Todas as Notícias

**SEMINOVOS** Uvel A ALEGRIA DE SER CHEVROLET

**COM GARANTIA DE QUALIDADE**

Carros	Ano	Cor	Opcionais	Valor
ARGO 1.0	19/19	VERMEL	COMPLETO	R\$ 52.900,00
CRUZE 1.4 TURBO PREMIER	19/20	BRANCO	COMPLETO, AUT, COU	R\$ 114.900,00
EQUINOX 1.5 RS	22/22	PRETO	COMPLETO, AUT, COU	R\$ 174.900,00
EQUINOX 1.5 TURBO PREMIER	22/22	BRANCO	COMPLETO, AUT, COU, TS	R\$ 184.900,00
EQUINOX 1.5 TURBO PREMIER	22/23	BRANCO	COMPLETO, AUT, COU, TS	R\$ 199.900,00
EQUINOX 1.5 TURBO PREMIER	23/24	PRATA	COMPLETO, AUT, COU, TS	R\$ 209.900,00
FORD KA SEDAN 1.5 TITANIUM	18/19	CINZA	COMPLETO, AUT, COU	R\$ 67.900,00
FOX 1.6 CONNECT	18/18	BRANCO	COMPLETO	R\$ 57.900,00
MONTANA 1.2 TURBO PREMIER	23/24	BRANCO	COMPLETO, AUT, COU	R\$ 139.900,00
ONIX 1.0AT TURBO	20/20	VERMEL	COMPLETO	R\$ 82.900,00
ONIX 1.0 TURBO LTZ MT	22/23	PRATA	COMPLETO	R\$ 87.900,00
ONIX PLUS 1.0 TURBO LTZ	22/23	BRANCO	COMPLETO, AUT	R\$ 99.900,00
S10 2.8 LTZ 4X4	22/23	PRATA	COMPLETO, AUT, COU	R\$ 224.900,00
S10 HIGH COUNTRY	22/23	BRANCO	COMPLETO, AUT, COU.	R\$ 249.900,00
S10 HIGH COUNTRY	22/23	BRANCO	COMPLETO, AUT, COU.	R\$ 249.900,00
TRACKER 1.4 TURBO PREMIER	18/18	BRANCO	COMPLETO, AUT, COU, TS	R\$ 94.900,00
TRACKER 1.2 TURBO AT	20/21	PRATA	COMPLETO, AUT	R\$ 112.900,00
TRACKER 1.0 TURBO LTZ	23/24	BRANCO	COMPLETO, AUT	R\$ 139.900,00
TRAILBLAZER 2.8 PREMIER	21/22	BRANCO	COMPLETO, AUT, COU, 7L	R\$ 249.900,00
TRAILBLAZER 2.8 PREMIER	22/23	PRATA	COMPLETO, AUT, COU, 7L	R\$ 289.900,00
YARIS XL	22/23	AZUL	COMPLETO	R\$ 84.900,00

**COMPRAMOS SEU SEMINOVO**

CONFIRA MAIS OFERTAS EM NOSSO SITE: [WWW.UVEL.COM.BR](http://WWW.UVEL.COM.BR)

SERVIÇOS FINANCEIROS RESPEITE OS LIMITES DE VELOCIDADE

3621-3000

Uvel A ALEGRIA DE SER CHEVROLET

# Jojuks definem vencedores da etapa regional; nova fase será em agosto

A segunda etapa regional dos Jogos da Juventude do Paraná 2024 (Jojuks) chegou ao fim no último domingo (9) e definiu os classificados para a Fase Macrorregional, que será disputada entre 15 e 18 de agosto em quatro municípios: Prudentópolis, Cornélio Procópio, Goioerê e Marechal Cândido Rondon. A regional foi concluída com disputas de basquete, vôlei, handebol e futsal.

A partir da próxima fase será adicionada a modalidade vôlei de praia, com inscrições livres para os municípios, desde que as equipes de encaixem nos

critérios dos Jojuks.

Os Jojuks são uma iniciativa do Governo do Estado, realizados pela Secretaria do Esporte, com apoio das prefeituras dos 12 municípios-sede. Após a Macrorregional, as equipes passam às finais, entre os dias 17 e 20 de outubro, em Campo Mourão, no Centro-Oeste do Estado.

O ano de 2024 marca a 36ª edição dos Jogos da Juventude do Paraná, que atende jovens de 14 a 17 anos que estejam estudando em escolas no Estado. A primeira fase, que iniciou em 24 de maio, a competição reuniu mais de 11,6

mil participantes e o número recorde de 287 municípios. No total, foram 735 equipes.

Aginaldo Luiz Baldo, supervisor estadual dos Jojuks, ressalta o aumento no número de municípios e de equipes participantes. “Atingimos 71,9% dos municípios do Estado, superando a meta estabelecida. É uma ótima faixa etária para praticar esporte, ainda na escola, em treinamentos. É um evento muito importante na formação desses atletas”, disse. “Estamos muito otimistas e aguardamos todos os atletas na fase Macrorregional”, ressalta.



Iniciada em maio, a fase regional reuniu mais de 11,6 mil participantes e o número recorde de 287 municípios

## Paranaense Bárbara Domingos é bi no Pan de ginástica rítmica

Duas atletas paranaenses foram destaque no Pan-Americano de Ginástica Rítmica no último fim de semana, disputado na Guatemala. Com vaga já garantida para a Olimpíada de Paris, Bárbara Domingos, a Babi, conquistou pela segunda vez o ouro na prova individual geral, enquanto que Maria Alexandre conquistou o bronze na mesma categoria.

Babi fechou a competição com 130.150 pontos no somatório das quatro provas (arco, bola, maçãs e fita). Além do individual geral, em que Bárbara tornou-se bicampeã continental, ela conquistou o ouro no conjunto, formado com as colegas Maria Alexandre e Geovanna Santos; ouro no arco; e duas pratas, nas maçãs e na fita.

Com o passaporte carimbado para Paris, Babi conta que o Pan de Ginástica Rítmica serviu como um preparativo para a Olimpíada. “No Pan tinham muitas ginastas fortes, mas nós viemos com o objetivo de defender meu título de campeã pan-americana e conseguimos mostrar tudo o que a gente treinou, além da preparação para a Olimpíada, que está tão perto agora”, destaca Babi.

Mas segundo a atleta, a chegada até o resultado não foi fácil. Durante a competição, ela teve uma infecção intestinal. “Eu praticamente não conseguia treinar antes

de entrar na quadra. Foi um grande desafio, mas eu consegui competir, então foi muito importante essa minha resiliência, vontade de querer sair dali com medalhas e satisfeita com a competição”, finaliza.

A técnica Márcia Naves celebrou a manutenção do título para o Paraná. “A Babi competiu com outras brasileiras que também eram muito fortes, ginastas do México, Estados Unidos, Canadá, mas ela conseguiu. Mesmo com o problema de saúde, ela deu a vida dela na final e estamos voltando com três medalhas de ouro e duas medalhas de prata”, ressalta Márcia.

“Isso é muito importante e a consagra como a melhor ginasta das Américas e a que vai representar o Brasil na Olimpíada”, complementa.

Bárbara foi bolsista do programa Geração Olímpica e Paralímpica, da Secretaria de Esporte do Paraná, em 11 oportunidades desde 2012. Criado pelo Governo do Estado em 2011, é o maior programa em nível estadual de incentivo



Classificada para a Olimpíada de Paris, ginasta conquistou pela segunda vez o ouro na prova individual geral do Pan da Guatemala no último fim de semana

### Maria Alexandre

Maria Alexandre é outra grande revelação do esporte paranaense. Com apenas 17 anos, ela subiu ao pódio do Pan-Americano de Ginástica Rítmica pela primeira vez. Além do ouro do conjunto, ela conquistou o ouro na bola e na fita; e bronze no individual geral e nas maçãs. A equipe brasileira adulta subiu ao pódio 12 vezes, com cinco ouros, cinco pratas e dois bronzes. Com os resultados, o Brasil conquistou uma cota individual e assegurou o conjunto na Olimpíada, que terá início no final de julho.

**SÉCULLUS**  
TECNOLOGIA EM IMPRESSÃO

CARTUCHOS de TONER    CARTUCHOS de TINTA

www.seculus.com.br  
(44) 3639-0900  
Av. Parigot de Souza - 3086

TECNOLOGIA  
QUALIDADE  
SEGURANÇA  
AGILIDADE

TRANSCARD

TUDO ISSO EM UM SÓ CARTÃO!

ADQUIRA JÁ O SEU!

Umuarama

Nessas férias seja Inviolável aonde você estiver!

INVIOVÁVEL  
MONITORAMENTO ELETRÔNICO

UMUARAMA - PR  
44 3621.4220  
inviolavel.com