



Brigas na Escola | 11

Tribuna

Hoje
NEWS



Umuarama - Sexta-feira, 10/1/2025 - Edição nº 8070 - Ano 13 - R\$ 3,00

@tribunahojenewsumuarama

Veterinário de Umuarama morre e seus pais ficam feridos em grave acidente na PR-444

Um violento acidente de trânsito na manhã de ontem (9) tirou a vida do médico veterinário João Vitor Santos Toesca, de 38 anos. Além disso, seus pais que estavam no veículo conduzido por pelo veterinário, foram socorridos no local e o estado de saúde deles era considerado grave. João

Vitor conduzia a caminhonete Chevrolet-S10 quando atingiu a traseira de um caminhão. O veículo ficou totalmente destruído. O caso foi registrado pela Polícia Rodoviária na rodovia PR-444, dentro dos limites do município de Mandaguari. | 9

Vendas no comércio caíram 0,4% em novembro

| 2

Ex-diretor da PRF assume secretaria em Santa Catarina

| 3

Visitas guiadas promovem cidadania na Assembleia

| 4

PR supera a meta de imunização de 6 vacinas

| 5

PM descobre bar que era 'boca de fumo' no Parque San Remo

| 10

ASSESSORIA/SEC.COM



Férias na Biblioteca

A Secretaria Municipal da Cultura preparou uma programação literária especial para a Semana das Férias, que acontecerá na Biblioteca Municipal Rocha Pombo a partir do próximo dia 20. A promoção é da Fundação Cultural de Umuarama e a participação é aberta a todos os interessados, especialmente as crianças. Serão realizadas cinco oficinas. A primeira, das 10h às 12h e das 14h às 16h do dia 20, será destinada a crianças de até 6 anos com o tema 'Mundo Colorido'. No dia 21, no mesmo horário, é a vez da oficina 'Contando e Encantando' também para crianças até 6 anos de idade. No dia 22 a oficina 'Fantoches e Histórias' será aberta ao público. Os participantes devem trazer um par de meias, tamanho adulto. Dia 23 acontece a oficina 'Dobra Arte', também liberada para o público, em turnos na manhã e tarde. | 8

Alto Risco

O IIP (Índice de Infestação Predial) apurado no primeiro levantamento de infestação pelo mosquito *Aedes aegypti*, transmissor da dengue, zica vírus e febre chikungunya, realizado nesta semana em Umuarama, foi de 0,9%. O percentual ficou dentro do limite indicado pela OMS, de até 1%, porém, não deve ser motivo para relaxar no combate ao mosquito. | 10



ARQUIVO TRIBUNA HOJE NEWS

Vendas no comércio caíram 0,4% entre outubro e novembro, segundo o IBGE

As vendas no comércio brasileiro recuaram 0,4% na passagem de outubro para novembro. O resultado foi impactado negativamente pelo setor de móveis e eletrodomésticos, mas é considerado dentro do patamar de estabilidade. Esse desempenho do comércio faz o setor deixar o ponto mais alto da série histórica, (iniciada em janeiro de 2000) atingido em outubro de 2024, quando tinha crescido 0,4% ante setembro.

Os dados fazem parte da Pesquisa Mensal de Comércio, divulgado ontem (quinta-feira,

9) pelo Instituto Brasileiro de Geografia e Estatística (IBGE).

No acumulado dos 11 meses de 2024, o comércio varejista soma alta de 5% ante o mesmo período de 2023. Em 12 meses, o acúmulo positivo é 4,6% - 26º mês seguido de alta nesse tipo de comparação acumulada. Já na comparação com novembro de 2023, o setor cresceu 4,7%.

O gerente da pesquisa Cristiano Santos, explica que a variação de 0,4% é considerada uma estabilidade e não rompe o comportamento do ano de

alta nas vendas (+0,4%), sendo “bastante expressivo quando comparado a anos anteriores”. Ele lembra que de janeiro a maio de 2024, o comércio teve cinco meses seguidos de alta.

SEGMENTOS

Na passagem de outubro para novembro, o IBGE apurou recuo de vendas em cinco das oito atividades pesquisadas. A maior influência de baixa veio de móveis e eletrodomésticos, que recuaram 2,8%.

Cristino aponta que o resultado de móveis e eletrodo-

mésticos em novembro não suprime o avanço de outubro, quando se expandiu 7,8%, reflexo de uma “antecipação de promoções relacionadas à Black Friday”.

Outros segmentos com queda nas vendas foram artigos farmacêuticos, médicos, ortopédicos e de perfumaria (-2,2%), livros, jornais, revistas e papelaria (-1,5%), outros artigos de uso pessoal e doméstico (-1,0%) e hiper, supermercados, produtos alimentícios, bebidas e fumo (-0,1%).

Segundo Santos, o compor-

tamento dos supermercados, que representam 53,2% do varejo nacional, representa uma acomodação após crescimentos recentes. “É o setor que mais se aproxima do seu valor máximo”, diz. A inflação dos alimentos também explica esse recuo de 0,1% perante o ponto mais alto, de outubro de 2024.

No lado do crescimento de vendas figuram equipamentos e material para escritório, informática e comunicação (3,5%), combustíveis e lubrificantes (1,5%) e tecidos, vestuário e calçados (1,4%).

Receita Federal esclarece que não cobrará imposto por Pix

O reforço na fiscalização de transferências via Pix e cartão de crédito não significa criação de impostos, esclareceu a Receita Federal. Em comunicado, o Fisco desmentiu informações que circularam nas redes sociais nos últimos dias sobre cobrança de imposto para transferências digitais.

Em 1º de janeiro, entraram em vigor as novas regras da Receita Federal para a fiscalização de transferências financeiras. A principal mudança foi a extensão do monitoramento de transações financeiras às transferências Pix que somam pelo menos R\$ 5 mil por mês para pessoas físicas e R\$ 15 mil para pessoas jurídicas.

Além das transações Pix,

esses limites também valem para as operadoras de cartão de crédito e as instituições de pagamento, como bancos digitais e operadoras de carteiras virtuais. Elas deverão notificar à Receita operações cuja soma mensal ultrapassa esse teto. Os bancos tradicionais, as cooperativas de crédito e instituições que operam outras modalidades de transação já tinham de informar à Receita sobre esses valores.

GERENCIAMENTO DE RISCO

Segundo a Receita, a instrução normativa que reforçou a fiscalização permite “oferecer melhores serviços à sociedade”. Como exemplo, o comunicado cita que os va-

lores fiscalizados entrarão da declaração pré-preenchida do Imposto de Renda de 2026 (ano-base 2025), reduzindo divergências e erros que levam o contribuinte à malha fina.

SIGILO BANCÁRIO E FISCAL

A Receita também explicou que o reforço na fiscalização não desrespeitará as leis que regulam os sigilos bancário e fiscal, sem identificar a natureza ou a origem das transações. A e-Financeira não identifica o destinatário das transferências de uma pessoa ou empresa para terceiros, via Pix ou Transferência Eletrônica Disponível (TED). O sistema, explicou o Fisco, soma todos os valores que saíram da conta, inclusive saques. Se ultra-

passado o limite de R\$ 5 mil para pessoa física ou de R\$15 mil para pessoa jurídica, a instituição financeira informará a Receita Federal. Em relação aos valores que ingressam em uma conta, a e-Financeira apenas contabiliza as entradas, sem individualizar

sequer a modalidade de transferência, se por Pix ou outra. Todos os valores, informou a Receita, são consolidados, devendo ser informados os totais movimentados a débito e a crédito em determinada conta, sem especificar os detalhes das transações.

PREVISÃO DO TEMPO

Umuarama

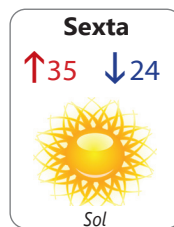

Curitiba

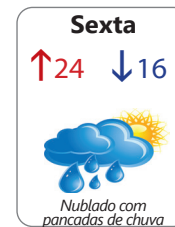

Fases da lua

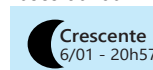

INDICADORES ECONÔMICOS

DÓLAR	09/01			
	% dia	compra	venda	% mês
COMERCIAL	-1,1%	6,0400	6,0410	-2,2%
PTAX (BC)	-0,7%	6,0890	6,0896	-1,7%
PARALELO	-1,1%	5,9200	6,3800	-2,3%
TURISMO	-1,1%	5,9200	6,3600	-2,3%
EURO	-0,7%	6,2711	6,2723	-2,4%

US\$ 1 É IGUAL A:	MOEDAS X REAL
lêne	157,98
Libra est.	0,81
Euro	0,97
Peso arg.	1037,00
lêne	R\$ 0,0337
Libra est.	R\$ 7,49
Peso arg.	R\$ 0,006
R\$1:	1.291,66 guaranis

POUPANÇA - TR				
Período/ depósitos...	Poup. antiga até 3/5/12	Poup. nova part. 4/5/12	Rem. básica	
9/12 a 9/1	0,6051	0,6051	0,1046	
10/12 a 10/1	0,6078	0,6078	0,1073	
11/12 a 11/1	0,6091	0,6091	0,1086	
12/12 a 12/1	0,5835	0,5835	0,0831	
13/12 a 13/1	0,5731	0,5731	0,0727	

BOVESPA	09/01	
IBOVESPA: +0,13%	119.780 pontos	
Ações	%	R\$
Petrobras PN	+0,44%	36,84
Vale ON	-0,62%	51,23
ItaúUnibanco PN	+0,26%	31,07
Bradesco PN	-0,70%	11,32
Gol PN	+9,03%	1,69
Hapvida ON	-3,83%	2,26

ÍNDICES DE INFLAÇÃO				
Índice em %	NOV	DEZ	ano	12m
IPCA (IBGE)	0,39	-	4,29	4,87
IGP-M (FGV)	1,30	0,94	6,54	6,54
IGP-DI (FGV)	1,18	0,87	6,86	6,86

REAJUSTE DE ALUGUÉIS				
Índice	NOV	DEZ	JAN	
IGP-M (FGV)	1,0559	1,0633	1,0654	
IGP-DI (FGV)	1,0591	1,0662	1,0686	

* Correção anual. Multiplique valor pelo índice

SELIC ANUAL: 12,25% | TJLP: 7,97%

TABELA DO IR			
BASE (R\$)	Alíq. %	deduzir	zero
A até R\$ 2.259,20	zero	zero	zero
De 2.259,21 até 2.826,65	7,5%	169,44	
De 2.826,66 até 3.751,05	15%	381,44	
De 3.751,06 até 4.664,68	22,5%	662,77	
Acima de 4.664,68	27,5%	896,00	

Dedução p/dependente: R\$ 189,59; IR 2024: 8ª parcela vence em 27/12, com juros Selic de 6,13%

SAL. MÍNIMO PR (jan/24 a dez/24)			
I	II	III	IV
R\$ 1.412,00	R\$ 1.927,02	R\$ 2.451,53	R\$ 2.966,04
R\$ 1.412,00	R\$ 1.927,02	R\$ 2.451,53	R\$ 2.966,04

Em reais. *Faixa II: empregados domésticos.

OUTROS INDICADORES			
	NOV	DEZ	JAN
TJLP (%)	7,43	7,43	7,97
Sal. mínimo	1.412,00	1.412,00	1.518,00
UPC	23,54	23,54	23,54

CUSTO DA CONSTRUÇÃO (CUB)					
R\$/m2	NOV	DEZ	%m	%ano	%12m
Paraná	2.430,17	2.435,03	0,20	6,03	6,03
Norte	2.451,53	-	0,04	10,74	13,30
Oeste	2.479,65	2.484,89	0,21	6,32	6,32

PREVIDÊNCIA COMP: JAN a DEZ			
Autônomo e Facultativo			
Valor mínimo	R\$ 1.412,00	20%	R\$ 282,40
Valor máximo	R\$ 7.786,02	20%	R\$ 1.557,20

O AUTÔNOMO que prestar serviços só a pessoas físicas e o FACULTATIVO podem contribuir com 11% sobre o salário mínimo. Donas de casa de baixa renda podem recolher sobre 5% do salário mínimo.

MEI - Microempreendedor Individual

Valor mínimo	R\$ 1.412,00	5%	R\$ 70,60
Valor máximo	R\$ 7.786,02	20%	R\$ 1.557,20

Segurados Especiais			
Recolherão com 1,3% em cima do valor de suas receitas brutas das produções rurais			
Assalariado	Até um salário mínimo (R\$ 1.412,00)	7,5%	
De R\$ 1.412,01 a R\$ 2.666,68	9%		
De R\$ 2.666,69 a R\$ 4.000,03	12%		
De R\$ 4.000,03 a R\$ 7.786,02	14%		

COMO EFETUAR O CÁLCULO: calcule o valor da taxa de cada intervalo de salário, e depois some os valores EMPREGADOR - Taxa de 12%(Pes. físicas) Vencimento: consulte o INSS

MERC. RURAL

PREÇO PRODUTOR (DERAL/SEAB)					
Em 09/01	PR	DIA	30d.	Casc.	
SOJA	118,65	-0,6%	-10,5%	117,00	
MILHO	61,69	0,0%	1,2%	61,00	
TRIGO	72,83	-0,1%	0,2%	73,00	
BOI GORDO	315,10	0,8%	-3,1%	300,00	
SUÍNO	8,06	-3,0%	-18,1%	-	

- Soja, milho e trigo sc 60kg, boi gordo arroba e frango kg

BOLSA DE CHICAGO				
Em *08/01 CONT.	FECH.	DIA	30d.	
SOJA jan/25	987,50	-4,75	-0,6%	
FARELO jan/25	292,60	-2,70	3,1%	
MILHO mar/25	454,00	-4,00	3,2%	

*Ontem (09/01) foi feriado nos EUA
Em Pontos. 1 ponto = 1 centavo de dólar/bushel na soja (27,2kg), milho e trigo (25,4kg) e US\$ tonetada curta no farelo (907kg). DIA: variação em pontos

LOTES/ATACADO (AgDOSSIÉ:DINHEIRO)				
Em 09/01	PR	R\$/sc	SEM	30d.
SOJA	Cascavel	129,00	-3,0%	-11,0%
SOJA	Paranaguá	140,00	-2,1%	-2,1%
MILHO	Cascavel	64,00	0,0%	-1,5%

expediente



Direção-Geral
Clarice Roman
Direção de Jornalismo
Paulo Alexandre de Oliveira
Editor Local
Alex Miranda
alexmirandareporter@gmail.com
www.tribunahoje.jor.br

Uma publicação de Jornal Oparana S/A - CNPJ:
21.819.026/0003-06
Redação, administração, publicidade
Rua Des. Lauro Lopes, 3663 - Centro Empresarial Piemont
II - Sala 07
CEP 87.501-210 - Umuarama/PR
Telefone Central (44) 3056-6050

Emails
diretor@tribunahoje.jor.br
comercial@tribunahoje.jor.br

REPRESENTANTE NACIONAL
Merconeti
(41) 3079-4666



Ex-diretor da PRF assume secretaria em município catarinense

Cinco dias após ser empossado para o segundo mandato, o prefeito de São José (SC), Orvino Coelho de Ávila, nomeou o ex-diretor-geral da Polícia Rodoviária Federal (PRF), Silvinei Vasques, para chefiar a Secretaria Municipal de Desenvolvimento Econômico e Inovação.

À frente da pasta, Vasques, que é formado em economia, administração e direito, responderá pelo desenvolvimento e coordenação de políticas públicas destinadas a impulsionar o crescimento e a diversificação econômica da cidade de cerca de 270 mil habitantes.

Localizado na região metropolitana de Florianópolis, São José é o quarto município mais populoso de Santa Catarina. Segundo a prefeitura, entre os objetivos da secretaria chefiada por Vasques está o fomento a parcerias com o setor privado e o apoio ao desenvolvimento de empresas locais.

Ex-policia rodoviário federal, Vasques comandou a PRF entre abril de 2021 e dezembro de 2022, durante a gestão do presidente Jair Bolsonaro. Foi exonerado do cargo um mês após a Justiça Federal transformá-lo em réu em uma ação de improbidade na qual o MPF o acusou de se valer do cargo de diretor-geral da corporação para tentar favorecer Bolsonaro nas eleições presidenciais de 2022.

Em agosto do ano passado, a Polícia Federal (PF) indiciou Vasques e o ex-ministro da Jus-



Acusado de improbidade, Silvinei Vasques ficou um ano detido

tiça e Segurança Pública Anderson Torres, ao qual a PRF estava subordinada, por suspeita de tentarem impedir o deslocamento de eleitores no Nordeste, durante o segundo turno do pleito de 2022.

De acordo com a PF, Vasques e Torres deram ordens ilegais e atuaram para que policiais rodoviários federais realizassem operações, montando blitz de forma a dificultar o trânsito de eleitores da Região Nordeste.

Na véspera do segundo turno, o então presidente do Tribunal Superior Eleitoral (TSE), ministro Alexandre de Moraes, proibiu a PRF de fazer operações que atrapalhassem o trânsito de eleitores em todo o país. A determinação, contudo, foi descumprida, o que levou Moraes a determinar a prisão preventiva de Torres e Vasques.

O ex-diretor da PRF passou um ano detido, de agosto de 2023 a agosto de 2024. Ele e o ex-ministro sempre negaram

o uso indevido da máquina pública.

Em março de 2024, o MPF denunciou Vasques e mais sete pessoas pela suspeita de fraude em licitações e contratos referentes à compra de 15 viaturas operacionais blindadas, popularmente conhecidas como “caveirões”, por R\$ 13 milhões. Adquiridos em 2020, os veículos foram destinados à Superintendência da PRF no Rio de Janeiro, então chefiada por Vasques.

Com base em relatórios técnicos do Exército e do Tribunal de Contas da União (TCU), o MPF sustentava que os blindados entregues à superintendência não estavam aptos a operar no território fluminense, não sendo capazes, por exemplo, de subir ladeiras. Além disso, a blindagem das unidades não seria condizente com os parâmetros de segurança operacional contratados. A Justiça Federal no Rio de Janeiro rejeitou a denúncia em junho de 2024.

Proibição de celulares nas escolas será sancionada com cerimônia

O governo federal organiza um evento para anunciar a sanção presidencial do projeto que proíbe o uso de celulares e equipamentos eletrônicos em escolas públicas e privadas do país. A previsão é de que ocorra no próximo dia 13, no Palácio do Planalto.

Os convites para parlamentares integrantes do governo envolvidos no assunto já foram

enviados. O ato deve contar com a presença do ministro da Educação, Camilo Santana.

A proposta, de autoria do deputado federal Alceu Moreira (MDB-RS), foi aprovada pela Câmara e pelo Senado em dezembro, após nove anos tramitando no Congresso. A regulamentação será feita pelo Ministério da Educação (MEC).

De acordo com as novas re-

gras, o uso de celular passa a ser proibido no ambiente escolar, inclusive nos recreios e intervalos, sendo permitido apenas para fins pedagógicos.

Alunos da educação infantil e dos anos iniciais também não poderão levar os aparelhos para a escola, com exceção para os casos de acessibilidade, inclusão e condições de saúde.

Giro Político

redacao@tribunahoje.jor.br

Começam os trabalhos

ASSESSORIA

O presidente da OAB Paraná, Luiz Fernando Pereira, deu início oficialmente aos trabalhos na última quarta-feira (8), com o retorno das atividades da seccional após o recesso. Ele vinha atuando no processo de transição desde o resultado eleitoral, no último mês de novembro. “Após a eleição já comecei a trabalhar em favor da OAB Paraná. Nos próximos três anos vou entregar todo o meu entusiasmo e a minha criatividade à advocacia paranaense. Vêm muitas novidades por aí. Acompanhem!”, disse Pereira. Inovações da nova gestão já estão em processo de implantação e serão divulgadas nos próximos dias.



Extradição

O governo da Espanha deu sinal verde para avançar o pedido de extradição do blogueiro bolsonarista Oswaldo Eustáquio, considerado foragido pela Justiça brasileira. Eustáquio é jornalista e foi correspondente da Gazeta do Povo em Paranaguá. O pedido de extradição do blogueiro foi encaminhado em outubro ao Ministério da Justiça por Alexandre de Moraes. Em seguida, a solicitação foi dirigida ao Ministério das Relações Exteriores, que comunicou a ordem ao seu equivalente na Espanha. Eustáquio é um dos alvos do inquérito das milícias digitais, que corre no STF sob a relatoria de Moraes.

Barreira

O ministro determinou a prisão do blogueiro em dezembro de 2022, atendendo a um pedido da Polícia Federal. Em nota, os advogados Ricardo Vasconcellos e Daniel Lucas Romero, que defendem Eustáquio, afirmaram que “estão em fase de preparação da defesa do jornalista que está sob proteção internacional do Reino da Espanha desde abril de 2023”. Disseram que “existe uma barreira enorme entre o pedido de extradição do governo brasileiro e a execução deste pedido: A Constituição Espanhola, que prevê em seu artigo 13 que nenhum estrangeiro será devolvido ao seu país de origem por questões políticas”.

Improbidade

Chico Brasileiro, ex-prefeito de Foz do Iguaçu, foi condenado recentemente por improbidade administrativa. Conforme decisão da 1ª Vara da Fazenda Pública de Foz do Iguaçu, da qual ainda cabe recurso, ele teria utilizado mão de obra de apenados para um reparo no telhado de sua própria casa, em novembro de 2021. A esposa de Chico Brasileiro e ex-primeira-dama da cidade, Rosa Maria Jerônimo, também foi condenada. Na época dos fatos, ela era secretária de Saúde da cidade. O Ministério Público sustenta que o casal teria utilizado serviços e bens de propriedade do município, através de mão de obra de apenados que prestavam serviço ao município. O político, por sua vez, diz que o servidor que prestou tais serviços estaria de férias à época dos acontecimentos e, por isso, teria total liberdade para realizar atividades pessoais.

Ato vazio

Em ato sem a presença dos chefes do Legislativo e do Judiciário, para marcar o 8 de Janeiro, Lula fez um afago aos militares, destacando o potencial das Forças Armadas na defesa da soberania nacional. Agradeceu ao ministro da Defesa, José Múcio Monteiro, por ter levado os comandantes militares ao evento na Praça dos Três Poderes. “Quero agradecer ao ‘Zé Múcio’, que trouxe os três comandantes das Forças Armadas para mostrar a esse país que é possível a gente construir as Forças Armadas com o propósito de defender a soberania nacional”, declarou. Há forte influência bolsonarista no meio militar.



Pelo Paraná

86 anos do PNI

O Parque Nacional do Iguaçu completará 86 anos nesta sexta-feira. Em celebração ao aniversário, os visitantes do parque encontrarão uma série de atrações especiais, como a tradicional feirinha de produtores locais, música ao vivo em vários pontos de visitação, pintura facial, algodão-doce e um mural temático. O aniversário contará também com uma cerimônia para autoridades e convidados, no auditório do Centro de Visitantes.

Inventário

Itaipu Binacional e o Instituto Caminhos da Conservação começam neste sábado, 11, pesquisa do inventário de aves do Corredor Ecológico Santa Maria, ligação das áreas do reservatório da usina ao Parque Nacional do Iguaçu. A pesquisa é também realizada no Refúgio Santa Helena e faz parte de um levantamento de dados que deverá ocorrer ao longo dos próximos dois anos, abrangendo as diferentes estações do ano.

Cartilha

A Secretaria da Justiça e Cidadania e o Procon-PR lançaram a cartilha Dicas sobre Matrículas, Mensalidades e Material Escolar. “É importante que o consumidor saiba que é seu direito buscar informações sobre tudo que envolve a prestação de serviços e é dever das escolas fornecê-las”, afirmou o secretário Santin Roveda. “Além disso, os estabelecimentos escolares devem esclarecer, de forma detalhada, em quais atividades pedagógicas o material, com as respectivas quantidades, será utilizado”.

Saldo

O Paraná terminou 2024 com um saldo comercial de US\$ 3,7 bilhões no mercado mundial, o maior do Sul do Brasil. Foram US\$ 23,3 bilhões de exportações de produtos paranaenses e da aquisição de US\$ 19,6 bilhões em produtos de outros países. Foi o quinto melhor resultado do País no período e o segundo melhor da série histórica recente, atrás apenas de 2023. As informações são do Iparde.

Destaques

Nas exportações, os principais destaques foram: soja em grão, carne de frango, farelo de soja e açúcar que venderam US\$ 5,3 bilhões, US\$ 3,9 bilhões, US\$ 1,5 bilhão e US\$ 1,3 bilhão, respectivamente. Juntos, responderam por 51% do total das vendas paranaenses ao exterior em 2024. No complexo alimentar, o Paraná também vendeu US\$ 404 milhões em carne suína, US\$ 326 milhões em café e US\$ 124 milhões de carne bovina. O estado ainda exportou em grande escala automóveis, com aumento de 22,3% em relação a 2023, chegando a US\$ 666 milhões, madeira compensada ou contraplacada, com 20,7%, e cereais.

Segurado especial

Está em vigor a legislação que

estende a condição de segurado especial para membros de cooperativas vinculadas a atividades rurais. O trabalho rural pode ser realizado individualmente ou em regime de economia familiar, e a associação à cooperativa não descaracteriza a condição de segurado especial, que é concedida ao trabalhador que exerce sua atividade majoritariamente no campo.

Vale-pedágio

O Vale-pedágio Obrigatório passou por uma atualização. A nova regra determina que o pagamento do pedágio seja feito exclusivamente por meio de tags eletrônicas. Essas tags devem ser adquiridas pelo contratante junto a empresas credenciadas pela ANTT e entregues ao transportador.

R\$ 300 bilhões

O Paraná inicia 2025 com recorde de investimentos privados. Desde 2019, empresas de diversos segmentos já aplicaram R\$ 300 bilhões na construção de novas fábricas ou na expansão das atividades incentivadas pelas vantagens competitivas do Estado. O resultado é a queda do desemprego, aumento nas vagas de trabalho com alta remuneração e estímulo à economia regional. As informações são da Invest Paraná.

Transplante

A Uopecan (Hospital do Câncer de Cascavel) fez o primeiro transplante de rim no Paraná. O paciente, um homem de 51 anos de Espigão Alto do Iguaçu, apresenta ótima evolução, sem nenhuma intercorrência após a cirurgia. O órgão foi transportado de Curitiba para Cascavel por uma aeronave da Casa Militar, garantindo agilidade e segurança no processo.

Liderança

Em 2024, o Paraná reafirmou a liderança nacional em doações e transplantes de órgãos e registrou os melhores resultados em seis anos. De janeiro a setembro, a taxa foi de 42,8 doações por milhão de habitantes (pmp), mais que o dobro da média nacional, de 20,3 pmp. O Paraná teve também a menor taxa de recusa familiar do País, de apenas 27%. Atualmente, 2.233 pacientes aguardam por um transplante de rim no Paraná. Até novembro, foram 498 procedimentos realizados, 23 pela Policlínica Pato Branco, unidade que também possui habilitação para fazer o procedimento na Macrorregional Oeste.

Visitas guiadas na Alep promoveram educação e cidadania aos visitantes

Quem visita a Assembleia Legislativa, além de conhecer como funciona o Poder Legislativo, recebe uma aula de história do Paraná através das obras de arte de artistas renomados como Teodoro de Bonna e Poty Lazzarotto. As visitas guiadas são verdadeiros suportes do ensino para estudantes e de ampliação de saberes para os mais diversos visitantes que passam todo ano pela Casa de Leis do Paraná. Os visitantes exploram e vivenciam uma grande diversidade de conteúdos e, ao entrarem em contato com o ambiente legislativo, compreendem melhor as atribuições dos parlamentares e os processos de criação das leis.

Em 2024, a Assembleia Legislativa recebeu 165 grupos de visitantes, em sua maioria estudantes do ensino médio e universitários de 50 diferentes municípios do Paraná, contabilizando 4.834 visitantes. Do Paraná, a Assembleia recebeu visitantes de Curitiba, Palmeira, São Jerônimo da Serra, Araucária, Campina Grande do Sul, Colombo, Rio Azul, São José dos Pinhais, Pato Branco, Coronel Vivida, Loanda, Ponta Grossa, Piraquara, Cascavel, Guarapuava, Laranjeiras do Sul, Pinhais, Carambeí, Antônio Olinto, Pontal do Paraná, Telêmaco Borba, Palmas, Lapa, Porecatu, Quatro Barras, Reserva, Apucarana, Campo Largo, Fazenda Rio Grande, Castro, Paranavaí, União da Vitória, Tijucas do Sul, Cantagalo, Toma-



Em 2024, participaram da visita guiada 4.834 visitantes de 165 instituições diferentes

zina, Marechal Cândido Rondon, Rio Negro, Irati, Borrazópolis, Campo Mourão, Cruzeiro do Iguaçu, Rio Branco do Sul, São Jerônimo da Serra, Maringá, São Jorge do Ivaí, São João do Caiuá, Londrina e Japira. Além de um grupo da cidade de Canoinhas, em Santa Catarina, e outro grupo de universitários intercambistas de Paris, França.

AULA DE HISTÓRIA

A recepção dos visitantes feita pela equipe de Cerimonial da Assembleia acontece já na portaria e segue para o Plenarinho Deputado Luiz Gabriel Sampaio, onde é explicado um pouco sobre o funcionamento das audiências públicas e mostrado o painel de Poty Lazzarotto, datado de 1974, em madeira, que representa os três poderes. Já no Salão Nobre, são mostradas as obras de arte expostas e se fala um pouco sobre a história da política e

do Legislativo Paranaense.

NAS SESSÕES

Havendo sessão plenária os visitantes podem acompanhar o trabalho dos deputados em tempo real, caso o horário seja diverso da sessão plenária, os visitantes conhecem o Plenário, local das mais importantes decisões legislativas do estado. No local, ganham destaque as placas solenes com os Brasões Paranaenses. Uma das placas marca a Lei Imperial de 29 de agosto de 1853, quando o presidente da Província do Paraná era Zacarias de Góes de Vasconcelos e Dom Pedro II, era o Imperador do Brasil. Ali estão todos os nomes dos deputados daquela primeira legislatura, muitos que se transformaram em nomes de ruas em várias cidades paranaenses como Brigadeiro Franco, Barão dos Campos Gerais e Comendador Roseira, entre outros.

Conselho de Ações Solidárias da Assembleia celebra as conquistas

O Conselho de Ações Solidárias e Voluntariado da Assembleia Legislativa do Paraná fechou 2024 com um saldo bem positivo de ações, atividades, expansão do Programa Tampinha Paraná e arrecadação de tampinhas, brinquedos e livros. “Em 2024, o Conselho reafirmou seu compromisso de atuar como uma ponte entre a sociedade e a Assembleia Legislativa, promovendo inicia-

tivas que ampliaram o alcance social da Casa de Leis. Nosso trabalho buscou engajar a população em ações que fomentaram a inclusão, a solidariedade e o respeito aos direitos de todos, especialmente dos grupos mais vulneráveis”, afirmou a presidente do Conselho, Rose Traiano.

O programa Tampinha Paraná ampliou sua atuação com novas parcerias como com

o Museu Alfredo Andersen, a Associação Profissional dos Artistas Plásticos do Paraná (APAP), a Agência Reguladora do Paraná (Agepar) e a Saneapar. Parcerias estas que resultaram em grandes arrecadações de tampinhas plásticas que foram doadas ao Asilo São Vicente de Paulo, em Curitiba. Em 2024, o Programa Tampinha Paraná também ganhou um jingle e um mascote.

Secretaria de Saúde do Paraná supera a meta de imunização de 6 vacinas

O Paraná ultrapassou a meta de cobertura vacinal preconizada pelo Ministério da Saúde para seis vacinas do Calendário Nacional de Vacinação em 2024. Os números alcançados são os mais altos desde 2015 para a cobertura vacinal em crianças menores de dois anos.

O levantamento realizado ontem (quinta-feira, 9) pela Secretaria de Estado da Saúde (Sesa), por meio da Divisão de Vigilância do Programa de Imunização, é parcial e refere-se às aplicações de rotina até o dia 1º de novembro. O Programa Nacional de Imunizações (PNI), do Ministério da Saúde (MS), é responsável pela coordenação das campanhas de vacinação e estipula metas de cobertura vacinal.

A boa notícia dos índices alcançados nas coberturas vacinais é para a BCG, que protege contra formas graves de tuberculose, com 100,4%; a vacina contra rotavírus, eficaz contra a diarreia e desidratação, chegou a 93,6% de cobertura; e a HPV, que protege contra quatro tipos de papilomavírus humano, chegou a 116,6% para as meninas e 109,2% para os meninos. Para essas vacinas a meta estipulada é de 90%.

Já para as vacinas cuja meta é de 95% as coberturas foram: hepatite B (em meno-



O levantamento é parcial e refere-se às aplicações de rotina até o dia 1º de novembro

res de 30 dias) com 103,1%, pneumocócica 10-valente, que combate a bactéria que causa pneumonia e meningite alcançou 95,9% e a primeira dose do triplice viral registrou 100,09%.

“Os números alcançados demonstram o grande esforço do Governo do Estado para que tenhamos todo o público alvo imunizado contra essas doenças, que são graves e podem matar. Nossas ações ao longo dos últimos anos são um reflexo dessa conquista”, enfatiza o secretário de Estado da Saúde, Beto Preto. “Continuamos nosso trabalho para manter essas metas e superar as demais. Vacina aplicada é sinônimo de proteção”.

Várias ações de vacinação e capacitações voltadas para os profissionais das salas de vaci-

nas, campanhas, força-tarefa e investimentos auxiliaram nesse resultado.

A ação mais recente realizada pelo governo estadual foi a força-tarefa de vacinação nas escolas para ampliar a imunização entre crianças, adolescentes e jovens matriculados nas 3.276 instituições de ensino estaduais e municipais (inclusive creches e berçários) das 399 cidades.

“Estamos acima da média nacional para essas vacinas disponibilizadas para as crianças e adolescentes até 15 anos. Isso é sinal que o trabalho que estamos fazendo no Estado está dando resultados”, comemora a chefe da Divisão de Vigilância do Programa de Imunização da Sesa, Virginia Dobkowski Franco dos Santos.

Agroshow abre a temporada de eventos agropecuários no Estado

Produtores do Oeste paraense estão reunidos em Marechal Cândido Rondon para o Agroshow Copagrill 2025, que tradicionalmente marca o início dos grandes eventos do calendário tecnológico e de comércio da agropecuária do Paraná. Com o lema O Futuro é o Agro, o encontro na Estação Experimental, que começou nesta quarta-feira (8) e segue até hoje (10), reúne experimentos e novas tecnologias para lavoura e pecuária, possibilitando que os agricultores possam planejar melhor as safras.

“A sensação desta visita é a mais gostosa possível, muito positiva, primeiro Agroshow Copagrill, primeiro evento agrícola do Paraná e o governo não poderia ficar ausente”, disse o secretário de Estado da Agricultura e do Abastecimento, Natalino Avance de Souza. “A proposta de trazer informações da inteligência artificial, do desenvolvimento de uma agricultura cada vez mais sustentável é fundamental para o sucesso e o futuro da nossa atividade”. Ele salientou que a agropecuária é a principal

atividade do Estado. Além de serem eventos gratuitos, eles facilitam ao produtor conversar com os profissionais que vão dar as explicações sobre os resultados dos experimentos.

O diretor-presidente da Copagrill, Eloi Darci Podkowa, destacou que a cooperativa pretende imprimir uma nova identidade a esse evento anual, refletindo a evolução e o compromisso com o futuro do setor agro. Por isso passa a se chamar Agroshow Copagrill, deixando de lado a denominação Dia de Campo adotada até o ano passado.

Colônia de Férias

A Rockfeller Idiomas preparou uma Colônia de Férias, para crianças entre 5 e 12 anos, que além de diversão vai proporcionar o aprendizado do inglês de forma dinâmica e atrativa. Serão cinco tardes com diversas atividades e gincanas. O início está marcado para dia 20 de janeiro e para o encerramento, foram programados momentos de muita alegria no Liberty Park em Umuarama. As vagas são limitadas! Associados da Aciu têm 50% de desconto na inscrição. Para mais informações e inscrições: (44) 98851-5665.

Sabadão

Amanhã é dia de Sabadão no comércio de Umuarama. As lojas do centro ficarão abertas das 9h às 17h e o atendimento no shopping será das 10h às 22h. Para quem esperou um tempinho a mais para fazer compras chegou o momento de aproveitar alguns saldos que a gente já vê pelas vitrines do comércio. Boas compras!

Vale-compra

Consumidores que ganharam seladinha premiada têm prazo até o dia 10 de fevereiro para aproveitar o vale-compra. O prêmio deve ser aceito por qualquer uma das empresas que participam da Campanha Natal de Luz e Prêmios. Neste ano foram sorteadas 725 seladinhas de R\$ 100, 200 de R\$ 500, 100 de R\$ 200 e 50 de R\$ 250.

Benefícios

Seja um associado da Aciu em 2025 e mude o futuro da sua empresa. Você poderá contar com descontos exclusivos por meio de uma rede de convênios, condições especiais em planos de saúde para a família e funcionários, participar de cursos, palestras e treinamentos para se manter bem informado e receber assessoria jurídica. Aproveite!

Abertura de empresas

A Jucepar (Junta Comercial do Paraná) encerrou 2024 com saldo positivo de 133.659 empresas, número 5% maior do que o registrado em 2023 (126.600). O saldo é calculado a partir da diferença entre o número de novos registros de empresas e baixas. O relatório da Jucepar informa ainda que o total de 303.048 novas empresas abertas em 2024 representa uma média de 828 novos empreendimentos

por dia, 9% a mais que em 2023, quando a média foi de 761 novos empreendimentos por dia.

Turismo

Dados divulgados pelo Ministério do Turismo, Instituto Brasileiro de Turismo (Embratur) e Polícia Federal apontam que o Paraná recebeu 894.536 turistas estrangeiros ao longo do ano passado, um aumento de 13,2% em relação a 2023. Com o resultado, o Estado foi o terceiro principal portão de entrada de turistas estrangeiros no País. Além das tradicionais atrações turísticas da capital, o Paraná se destaca por destinos como Foz do Iguaçu, Ilha do Mel, Londrina, Maringá e Ponta Grossa, que oferecem uma combinação de belezas naturais e turismo de aventura.

Janeiro Branco

A campanha Janeiro Branco é colocada em evidência neste mês e propõe a todos a reflexão sobre os cuidados com a saúde mental. Pelo Governo do Paraná ações serão realizadas com base no tema: O que fazer pela saúde mental agora e sempre”. De acordo com a OMS (Organização Mundial da Saúde) ter saúde mental é estar bem consigo mesmo e com os outros, aceitar as exigências da vida, saber lidar com as boas emoções e também com aquelas desagradáveis, mas que fazem parte da vida. Busque ajuda quando for necessário!

“Nunca desista de um objetivo porque você acha que é inalcançável. Seja audacioso” – Ray Dalio

Excelente fim de semana

A Aciu é a Casa do Empresário

Zélia Casoni

“você não está competindo com mais ninguém além de quem você era ontem. Torne-se implacável com seus próprios padrões.” (the business)



ACCELERAR

FAKE

Estima-se que o mercado global de falsificação de vinhos represente uma enorme indústria de 65 bilhões de dólares ou 20% de todos os vinhos vendidos em todo o mundo.

DICA

Vinho branco com 92 pontos por James Suckling produzido no norte de Portugal, na região de Vinhos Verdes. Destacam-se aromas intensos, cítrico e floral, com notas de frutas tropicais. Em boca, é elegante, possui ótima acidez, notas minerais e longo final. Acompanha queijos brancos, peixes, bacalhau e frutos do mar.

ACELERA

“Em uma São Paulo dominada por motos ziguezagueando entre carros, o mineiro Fillipe Félix identificou uma oportunidade que faria qualquer empreendedor acelerar: alugar motos para entregadores que precisavam do veículo mas não podiam comprá-lo. Com o boom dos deliveries durante a pandemia, as motos se tornaram peças fundamentais da economia urbana brasileira. A LocaGOra surfou essa onda e se tornou a segunda maior locadora de motos do país. Com o boom dos deliveries durante a pandemia, as motos se tornaram peças fundamentais da economia urbana brasileira. A LocaGOra surfou essa onda e se tornou a segunda maior locadora de motos do país.”

INSTAGRAM



ZOOM

Caroline Stefani de Mattos e Alexandre Queiroz brindam 2025 com muita paz, alegria, saúde, amor e prosperidade



Você faz parte dessa história.



DO MIN GO 12/01 a partir das 19h30



TRACKER E MONTANA: POTENTES E ECONÔMICOS!



DIVULGAÇÃO GM



O Tracker e a Montana dão mais um passo em prol da eficiência energética. O SUV e a caminhonete da Chevrolet estreiam atualizações mecânicas que elevam o torque em até 15% e reduzem o consumo de combustível em até 9%. Tudo isso com menor índice de emissões. Em janeiro entra em vigor a próxima fase do programa de controle de poluentes, que estipula novos limites para gases de escapamento, partículas e ruído, bem como requisitos de durabilidade, sistemas de diagnóstico de bordo e testes em uso, entre outras disposições. Os motores do Tracker passam a contar com injeção direta (DI) e atualizações de software que levam o 1.0T Flex de 116 cv a 121 cv, enquanto o 1.2T Flex vai de 133 cv para 141 cavalos – sempre com transmissão automática. Em relação a aceleração de 0 a 100 km/h, o SUV da Chevrolet na versão topo de linha fica 1,4s mais rápido. A melhora no desempenho vem acompanhada de maior eficiência energética. Neste quesito, a economia de combustível é de quase dois tanques por ano, considerando a rodagem média do brasileiro. O motor 1.2 Turbo da Montana ganha igualmente injeção direta (DI) e atualizações de software, por isso a potência também sobe de 133 cv para 141 cavalos. A picape, porém, é ofertada com diferentes tipos de transmissão. Na configuração automática, a aceleração de 0 a 100 km/h está agora 0,8s mais rápida, enquanto na versão manual a evolução é de 0,6s, comparando com o modelo anterior.

“O segmento de SUVs e picapes atrai cada vez mais consumidores, inclusive pela evolução da performance desses tipos de veículo. Em função do trabalho que fizemos para a injeção de combustível e rendimento, o salto do motor 1.2T é maior, beneficiando tanto o Tracker quanto a Montana”, explica Rafael Fernández, engenheiro-chefe de Powertrain da GM. Todos os carros da Chevrolet continuam a ser aprimorados mesmo depois de seu lançamento, graças à estrutura avançada de engenharia e de desenvolvimento de veículos que a empresa possui em solo brasileiro.

UVEL a alegria de ser CHEVROLET!

**Nessas férias
seja Inviolável
aonde você
estiver!**

INVIOLÁVEL
MONITORAMENTO ELETRÔNICO

UMUARAMA - PR
44 3621.4220
inviolavel.com

**TECNOLOGIA
QUALIDADE
SEGURANÇA
AGILIDADE**

**TUDO ISSO
EM UM SÓ
CARTÃO!**

**ADQUIRA
JÁ O SEU!**

**AQUI VOCÊ FICA
BEM INFORMADO**

ASSINE O TRIBUNA HOJE

(44)3056-6050

Crianças terão Semana de Férias especial na Biblioteca Pública

A Secretaria Municipal da Cultura preparou uma programação literária especial para a Semana das Férias, que acontecerá na Biblioteca Municipal Rocha Pombo a partir do próximo dia 20. A promoção é da Fundação Cultural de Umuarama e a participação é aberta a todos os interessados, especialmente as crianças.

O secretário da Cultura do município, Rodrigo Pereira, informou que serão realizadas cinco oficinas. A primeira, das

10h às 12h e das 14h às 16h do dia 20, será destinada a crianças de até 6 anos com o tema 'Mundo Colorido'. No dia 21, no mesmo horário, é a vez da oficina 'Contando e Encantando' também para crianças até 6 anos de idade.

No dia 22 de janeiro a oficina 'Fantoches e Histórias' será aberta ao público em geral, na parte da manhã (das 10h às 12h) e à tarde, das 14h às 16h. Os participantes devem trazer um par

de meias tamanho adulto. Dia 23 acontece a oficina 'Dobra Arte', também liberada para o público, em turnos na manhã e tarde.

Fechando a Semana de Férias, no dia 24 próximo haverá a 'Hora do Jogo', destinada ao público acima dos 8 anos, também na parte da manhã e à tarde. Os participantes deverão trazer jogos de tabuleiro. Mais informações pelo fone (44) 3621-4141, ramais 170 ou 171.



A programação literária especial para a Semana das Férias foi elaborada pela equipe da Fundação Cultural e começa no dia 20

Palavras cruzadas

Fato anterior considerado no tribunal	Coautor de "Tocando em Frente"	Redundância como "vi com os olhos" Berço da poesia lírica (Ant.)	Solicitação de grevistas	Prefixo de "antiáereo" Tostar; requeijmar	Reza; oração
→	↓	↓	↓	↓	↓
→	↓	↓	↓	↓	↓
A área de debate do uso do pré-sal	Logaritmo neperiano (símbolo)	Centro agrícola e artesanal de Portugal	Hiato de "real" e "beata"	A poluição medida em decibéis	O Ford conhecido como "bigode"
Até esse momento	Prudente; cauteloso Entusiasta; apreciador	Agência da ONU para a saúde	Drive-(?), tipo de cinema	"Ser vivo" em "hilo-zoísmo"	Filho caçula de Reia e Cronos (Mit.)
Prepara engenheiros para a Embraer	Ausência de maus sentimentos	Ajudam; socorrem Lago asiático	El. comp. de "arquitancada"	(?) & Guarabyra, dupla musical	(?) Fantasy", game de RPG
Estrutura "quebrada" na fissão nuclear	Fruto silvestre semelhante à goiaba	Raiva, em inglês Vogal nasalada	Estorvo; empecilho Adeus, em italiano	Traje de formandos de grau superior	Dustin Hoffman, ator dos EUA
Pessoa de mau caráter e dissimulada	Significado do @, em inglês	Encanto pessoal (inglês)	Radiofrequência (abrev.)	Ordem social de hegemonia feminina Revela um desejo oculto (Psican.)	

BANCO 2/at — in — it. 4/ciao. 5/anger — édlla — final — óbice — viseu. 34



Horóscopo do dia

Você já se perguntou como o horóscopo pode influenciar a sua vida? Com base na posição dos planetas e na leitura dos astros, as previsões astrológicas realizadas por João Bidu ajudam a entender os desafios e oportunidades do momento, trazendo insights valiosos sobre amor, trabalho, saúde e finanças. Consulte nosso horóscopo e descubra como alinhar suas ações com as energias do universo, transformando cada dia com mais clareza e propósito.

ÁRIES

21/3 a 20/4

Sextou, e sua habilidade para se expressar e fazer contatos está a todo vapor nesta manhã. No trabalho, vai sobrar energia para circular por aí e trocar ideias com o pessoal. Se não tem compromisso, aproveite para dar um rolê por aí e paquerar muito porque pode pintar novo contatinho agora. O astral segue leve no romance.

COR: PRETO PALPITE: 19, 52, 18

TOURO

21/4 a 20/5

As estrelas destacam sua habilidade nas finanças e enviam as melhores energias para você forrar o bolso. Só tenha cautela ao investir em um projeto muito arriscado, porque pode pintar prejuízo se não mantiver os pés no chão. O romance tem tudo para ficar mais forte, ainda que o seu lado possessivo também dê as caras agora. A conquista talvez não ande na velocidade que esperava.

COR: AMARELO PALPITE: 03, 39, 28

GÊMEOS

21/5 a 20/6

No trabalho, você estará com a corda toda para correr atrás dos seus interesses. Foque nos assuntos mais urgentes porque você conta com raciocínio rápido e ótimas ideias. À noite, vale fazer o que gosta, assim dá pra relaxar e se divertir. Há sinal de novidades nos assuntos do coração, seja com o moçoão ou com um novo interesse romântico.

COR: CINZA PALPITE: 45, 38, 02

CÂNCER

21/6 a 21/7

Sextou, Câncer, mas você começa o dia um pouco mais na sua. Respeite seu ritmo se quiser dar conta de tudo o que precisa fazer sem grande estresse e foque nas tarefas que podem ser feitas a sós. Os estudos ou contato com pessoas de fora pedem atenção dobrada no final da manhã. À noite, vale curtir o seu cantinho, meditar, relaxar e repor a sua energia. Contatinho misterioso pode entrar no seu radar hoje, mas a distância talvez seja um desafio.

COR: AZUL-TURQUESA PALPITE: 40, 22, 49

LEÃO

22/7 a 22/8

Seu jeito sociável segue em destaque e você terá facilidade para fazer novas conexões na vida profissional. Você pode se sentir mais à vontade para interagir com os colegas e assumir a liderança em um projeto feito em equipe. Mas há sinal de tensão em alguns relacionamentos e uma briga mais séria pode abalar uma amizade. Você e o par vão se entender melhor se tiverem interesses em comum.

COR: SALMÃO PALPITE: 09, 27, 25

VIRGEM

23/8 a 22/9

No trabalho, a Lua envia as melhores vibes nesta sexta para você se concentrar na carreira e dar conta do serviço e evitar distrações. O astral é perfeito para batalhar por uma promoção e fazer planos mais ambiciosos. Aproveite a tarde para rever os seus planos profissionais e ajustar a rota em direção ao sucesso! Bom astral para blindar o romance ou dar um passo mais sério com o par.

COR: AMARELO-OURO PALPITE: 55, 03, 57

LIBRA

23/9 a 22/10

As estrelas destacam seu lado animado, além de favorecerem os relacionamentos com pessoas que estão longe. A sua curiosidade também cresce e você terá facilidade para aprender uma outra língua ou para descobrir mais sobre culturas diferentes. Tanto a paquera quanto o romance ganham mais descontração.

COR: ROSA PALPITE: 60, 24, 42

ESCORPIÃO

23/10 a 21/11

Sextou, bebê, e você pode aproveitar a manhã para finalizar projetos e situações que estavam se arrastando. Aproveite para focar no trabalho, assim fica mais fácil terminar as tarefas que estavam pela metade antes de se envolver em um novo serviço. Apesar de um ou outro contratempo, você tem tudo para seduzir seu alvo se está na pista. A dois, a paixão cresce.

COR: AZUL-CLARO PALPITE: 47, 29, 09

SAGITÁRIO

22/11 a 22/12

A Lua destaca sua habilidade para lidar com os outros e os relacionamentos contam com as melhores energias nesta sexta. A vida social também segue protegida à noite e você fará de tudo para deixar a solidão bem longe. Se o coração está vago, a paquera ganha um impulso e tanto das estrelas, mas é melhor esquecer o passado primeiro.

COR: VIOLETA PALPITE: 27, 45, 48

CAPRICÓRNO

23/12 a 20/1

A semana está acabando e o seu foco segue concentrado no trabalho. Se quer ter sucesso ao lidar com tarefas mais complicadas ou chatas, é melhor redobrar a atenção com os detalhes no final da manhã. Com tanta coisa acontecendo, a vida amorosa corre o risco de ficar meio de lado, capricha, então não deixe o par se sentir abandonado.

COR: AZUL PALPITE: 47, 02, 43

AQUÁRIO

21/1 a 19/2

Sextou, bebê, e a Lua segue firme e forte em seu paraíso astral. No trabalho, a criatividade será o segredo para encarar os desafios e brilhar em tudo o que fizer. Os momentos de lazer estão protegidos e você vai se divertir muito hoje. Declaração de amor, descontração e altas doses de romantismo aquecem o coração.

COR: LILÁS PALPITE: 22, 59, 31

PEIXES

20/2 a 20/3

A Lua avisa que você pode se sair melhor no trabalho se focar em tarefas que exigem praticidade e responsabilidade, já que você estará mais pé no chão para encarar o serviço de rotina. A convivência com a família pede mais flexibilidade em alguns momentos. No romance, pegue leve no ciúme. Se está na pista, talvez pinte a vontade de dar uma chance a alguém.

COR: AZUL PALPITE: 45, 27, 30

Solução anterior

C	C	Q			
T	R	A	N	S	C
P	O	L	O	N	I
N	C	D	R	A	G
I	N	V	I	S	I
C	O	V	U	L	O
U	A	I	A	C	C
S	I	N	U	C	A
N	E	O	C	P	R
S	A	R	I	V	O
I	M	A	T	U	R
B	A	T	I	Z	A
L	N	O	R	C	A
T	O	G	A	S	L
R	E	C	E	P	T

#FaçaCoquetel

Assine e receba no conforto da sua casa!

www.assinecoquetel.com.br

Acesse nosso site!

COQUETEL

Mensagem do Dia

Maridos, amem suas mulheres, assim como Cristo amou a igreja e entregou-se a si mesmo por ela para santificá-la, tendo-a purificado pelo lavar da água mediante a palavra, e apresentá-la a si mesmo como igreja gloriosa, sem mancha nem ruga ou coisa semelhante, mas santa e inculpável. Da mesma forma, os maridos devem amar as suas mulheres como a seus próprios corpos. Quem ama sua mulher, ama a si mesmo.

EFÉSIOS 5: 25-28

Veterinário de Umuarama é vítima fatal de acidente em Mandaguari

Um violento acidente de trânsito ontem (quinta-feira, 9), pela manhã, tirou a vida do médico veterinário João Vitor Santos Toesca, de 38 anos. Além disso, seus pais estavam no mesmo veículo que era conduzido por ele e tiveram que ser socorridos. Segundo levantamento médico no local, o estado de saúde deles era considerado extremamente grave.

João Vitor era o condutor da caminhonete Chevrolet-S10

quando atingiu a traseira de um caminhão. O veículo ficou totalmente destruído e parcialmente embaixo do caminhão. O caso foi registrado pela Polícia Rodoviária às 10h45 na rodovia de prefixo PR-444, dentro dos limites do município de Mandaguari.

De acordo com o que foi averiguado no local, o veterinário sofreu morte instantânea. Ele e os pais Suely dos Santos Toesca e João Augusto Toesca tinham feito uma via-

gem ao exterior e retornavam para Umuarama quando o acidente aconteceu.

As vítimas ficaram presas às ferragens e as equipes do Samu e do Siate/Corpo de Bombeiros tiveram que fazer o desencarceramento. Os socorristas precisaram entubar João Augusto, de 70 anos, quando ele ainda estava preso às ferragens. Após ser removido do veículo, o idoso foi transportado pela equipe do aeromédico (helicóptero) do Samu para o Hospital Santa Casa, em Maringá.

Suely dos Santos Toesca, de 68 anos, foi levada pela equipe do Corpo de Bombeiros para o Hospital Bom Samaritano em Maringá.

A acidente com a família de Umuarama aconteceu na altura do quilômetro 37,



DIVULGAÇÃO

Família retornava do exterior quando sofreu acidente que vitimou veterinário de Umuarama

próximo à Indústria de Artefatos de Borracha Vencedora (IABV). Como as vítimas feridas ficaram presas às ferragens, houve a mobilização

de equipes de desencarceramento do Corpo de Bombeiros, além da equipe de socorristas e do suporte avançado do Samu de Sarandi.

‘Alucinado de cocaína’ pula muro de motel fugindo de tentativa de homicídio

A Polícia Militar de Ubitatã (cidade localizada a 110 quilômetros de Umuarama) foi acionada para verificar uma ocorrência às margens da rodovia BR-369, nas proximidades do município de Goioerê, em um motel. Um denunciante anônimo relatou que um homem havia pulado o muro de um motel e estava caído do lado de fora, gritando por socorro.

Ao chegarem ao local, os policiais encontraram o denunciado com visíveis sinais de alucinação e com escoriações por todo o corpo. Em estado de desespero, ele dizia que estava sendo alvo de uma tentativa de homicídio.

Durante a abordagem, o homem revelou que estava no motel com outras quatro pessoas – dois homens e duas mulheres – e que ha-

viam consumido cocaína. Ele disse ainda que foi ameaçado de morte e agredido por um dos homens, que teria feito um disparo com uma arma de fogo dentro do quarto, momento em que ele conseguiu escapar.

A equipe policial solicitou à recepcionista do motel a liberação do portão e, ao realizar uma busca nas proximidades, abordou um veículo HB20 branco.

Durante a revista, os policiais encontraram uma pistola Taurus de calibre .380 muniada em uma pochete de propriedade do motorista, além de uma segunda arma, uma pistola calibre 9mm, também pronta para uso, que estava no banco do passageiro. O motorista foi preso, e as armas foram apreendidas.

Polícia do Paraná e da Bahia prende envolvido com Orcrim que movimentou R\$ 150 milhões

Numa operação integrada para desarticular uma organização criminosa envolvida em extorsões mediante sequestro, tráfico de drogas e lavagem de dinheiro, a Polícia Civil do Paraná (PCPR), em apoio à Polícia Civil da Bahia (PCBA), prendeu um em Curitiba, um dos homens envolvido com a quadrilha. A detenção aconteceu ontem (quinta-feira, 9). O esquema movimentou cerca de R\$ 150 milhões ao longo de três anos.

A operação, que aconteceu em conjunto com forças de segurança de outros estados, resultou em sete suspeitos presos até o momento, com ações

também na Bahia, Ceará, São Paulo e Amazonas.

Cerca de 200 policiais participaram, com apoio de diversos departamentos especializados.

O grupo criminoso praticava extorsão mediante sequestro, com morte em alguns casos, para ocultar outras atividades ilícitas, como tráfico de drogas e lavagem de dinheiro.

Conforme o delegado Rodrigo Brown, da PCPR, as vítimas eram mantidas sob ameaça e violência extrema, enquanto o grupo exigia pagamentos de altos valores para liberação. O dinheiro obtido era posteriormente lavado e usado em diversas operações ilegais.

“As investigações revelaram um esquema de divisão de funções entre os membros da organização, incluindo a participação de agentes de segurança, que auxiliavam no planejamento e execução dos crimes”, explica.

O grupo também utilizava veículos e propriedades adquiridos de forma ilícita para dificultar o rastreamento pelas autoridades.

As investigações continuam para identificar outros envolvidos e rastrear bens adquiridos ilegalmente pela organização criminosa. Todos os capturados foram encaminhados ao sistema penitenciário.

Bombeiros registram alta de 55% nos casos de incêndios florestais no Paraná

Durante todo o ano de 2024, o Corpo de Bombeiros Militar do Paraná (CBMMPR) atendeu a 21.839 casos de incêndios ambientais (florestais), o que representou pouco mais de 55% de acréscimo se comparado com a temporada de 2023. O comandante-geral destacou ainda que as ocorrências causadas por condições climáticas estão aumentando em todo o planeta e que

é preciso estar preparado para agir com velocidade e precisão. “É uma tendência mundial e nós estamos nos preparando para lidar com isso, com equipamentos, viaturas e efetivo para poder sempre dar a resposta necessária nesses atendimentos”, disse o coronel Manoel Vasco de Figueiredo Junior. Em um ano de altas temperaturas e tempo seco, os incêndios flo-

restais deram muito trabalho aos bombeiros paranaenses, que, além das operações dentro das fronteiras do Estado, chegaram também a ajudar no controle das chamas que tomaram conta da região do Pantanal, no Mato Grosso do Sul.

Bombeiros apontam que ocorrências causadas por condições climáticas aumentaram em todo o planeta



ARQUIVO TRIBUNA HOJE NEWS

Levantamento de infestação do mosquito da dengue mostra bairros com alto risco

O Índice de Infestação Pre-dial (IIP) apurado no primeiro levantamento de infestação pelo mosquito *Aedes aegypti*, transmissor da dengue, zica vírus e febre chikungunya, realizado nesta semana em Umuarama, foi de 0,9%. O percentual ficou dentro do limite indicado pela Organização Mundial de Saúde (OMS), de até 1%, porém não deve ser motivo para relaxar no combate ao mosquito.

Apesar de a média ter ficado abaixo de 1%, houve 12 localidades da cidade onde o índice foi bem elevado. A situação mais crítica é a do Jardim Belvedere, onde foram encontradas larvas do mosquito em 13,5% dos imóveis visitados pelos agentes de combate a endemias da Vigilância em Saúde Ambiental.

Outros pontos de alto risco, devido à infestação, foram o Jardim San Caetano

(7,4%) e o Conjunto Ouro Branco (4,7%). Em situação de médio risco encontram-se o Jardim Verde Vale (3,8% dos imóveis com larvas do mosquito), região da Igreja São Paulo (3,7%), Jardim Cruzeiro (3,6%), Jardim Los Angeles (3,2%) e os jardins Canadá, Itália, Nova América, Alto da Glória e o Parque Cidade Jardim, com índices variando entre 1,9% e 2,5%.

LOCALIDADES

Considerando as áreas de abrangência das 18 Unidades Básicas de Saúde (UBS), em 10 regiões houve registro de larvas do mosquito da dengue, variando entre 0,4% e 2,7% (San Remo, Ouro Branco, Cidade Alta, 1º de Maio, Jardim Panorama, Jardim São Cristóvão, Guarani/Anchieta, Parque Industrial, Parque Vitória Régia e Jardim Cruzeiro.

Apenas das regiões da UBS



O percentual ficou dentro do limite indicado pela OMS, de até 1%, porém não deve ser motivo para relaxar no combate ao mosquito

Jabuticabeiras, Lisboa, Bem-Estar, Posto Central, Jardim União, Sonho Meu e 26 de Junho não foram encontrados imóveis com infestação.

“Portanto, a orientação é que a população mantenha os cuidados e evite a proliferação do mosquito, eliminando recipientes que acumulem

água da chuva e mantendo seus quintais limpos”, recomendou a coordenadora da Vigilância Ambiental, Taila Biaca Crivelaro.

Ganhador do sorteio do Nota Paraná fatura R\$ 100 mil com uma nota fiscal

O grande ganhador do primeiro sorteio de 2025 do Nota Paraná faturou o prêmio de R\$ 100 mil ao participar com uma única nota fiscal. O morador da cidade de Itaperuçu, na Região Metropolitana de Curitiba, gastou apenas R\$ 230 no último mês de setembro – valor que gerou dois bilhetes para participar do sorteio. E isso foi o suficiente para ele levar ontem (quinta-feira, 9), o prêmio máximo.

Ao todo, o sorteio realizado pela Secretaria de Estado da Fazenda (Sefa) contou com 3,1 milhões de participantes, que totalizaram mais de 29,1 milhões de bilhetes. Assim, o morador do bairro Canelão co-

meçou o ano esbanjando toda a sua sorte.

Para a coordenadora do Nota Paraná, Marta Gambini, isso mostra o quanto cada nota fiscal faz diferença. “Não importa se é uma compra grande ou pequena, o importante é sempre pedir o CPF na nota fiscal para participar dos sorteios”, diz. “O ganhador de Itaperuçu tinha apenas uma única nota e dois bilhetes e agora vai sair com R\$ 100 mil no bolso”.

SEGUNDO PRÊMIO

Já o segundo prêmio do Nota Paraná, de R\$ 50 mil, foi para um consumidor da zona rural de Três Barras do Paraná,

na região Sudoeste. Com 110 bilhetes, ele pediu o CPF em 14 notas fiscais no período. Além disso, o primeiro sorteio do programa em 2025 premiou ainda 100 consumidores com R\$ 1.000 e outros 35 mil com R\$ 50. Somados, os valores totalizam R\$ 2 milhões entregues apenas a pessoas físicas.

ENTIDADES

Também foram sorteados R\$ 2,2 milhões para entidades sociais de todo o Estado e mais R\$ 800 mil via Paraná Pay. Para participar deste sorteio é necessário estar cadastrado no Nota Paraná e concordar com os termos de uso dos créditos e prêmios do Paraná Pay, o que pode ser feito pelo perfil do usuário no site ou no aplicativo.

UMA DÉCADA

Considerado o segundo maior programa de conscientização fiscal do Brasil, o Nota Paraná completa 10 anos em 2025. Lançado em agosto de 2015, o programa da Sefa e da Receita Estadual revolu-

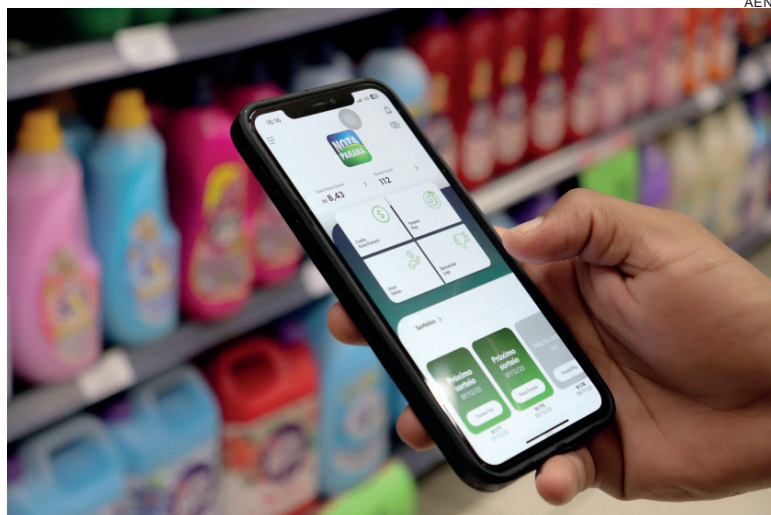

O segundo maior prêmio do Nota Paraná, de R\$ 50 mil, foi para um consumidor com 110 bilhetes

cionou hábitos no Estado e mostrou ao paranaense a importância de sempre solicitar as notas fiscais a cada compra realizada.

“O slogan ‘CPF na Nota é dinheiro de volta’ é verdadeiro, mas os impactos de pedir o

documento fiscal vão muito além disso”, explica Marta Gambini. “É ajudar a combater a sonegação fiscal e tornar esse consumidor um cidadão mais consciente — objetivos que estamos alcançando com sucesso”.

Cadastrados

Atualmente, o Nota Paraná conta com mais de 5,3 milhões de cidadãos cadastrados. Em 2024, o programa distribuiu R\$ 385 milhões entre prêmios sorteados e créditos do Imposto sobre Circulação de Mercadorias e Serviços (ICMS) devolvidos aos consumidores participantes. Esse é o maior valor entregue nos últimos cinco anos.

Sorteio especial

O próximo sorteio do Nota Paraná será no dia 06 de fevereiro e será especial. De acordo com a nova regulamentação do programa, os sorteios de fevereiro, maio, agosto e dezembro contam com o prêmio máximo de R\$ 1 milhão – o que significa que algum paranaense terá motivos de sobra para curtir o próximo carnaval.

**AQUI VOCÊ FICA
BEM INFORMADO**

**ASSINE O
TRIBUNA HOJE**

(44)3056-6050

E receba a versão impressa
na sua casa ou no seu trabalho!

Tribuna
Hoje
NEWS

Brigas entre alunos estão entre os casos mais atendimentos em 2024 pela Patrulha Escolar

A Patrulha Escolar da Guarda Municipal de Umuarama (GMU) levou mais segurança às instituições de ensino ao longo de 2024. Entre abril (quando foi criada) e dezembro do ano passado, foram atendidas 46 ocorrências de diversas naturezas, bem como mais de 1.100 ações preventivas que são o foco principal do serviço.

Além de resolver conflitos, a presença dos integrantes da patrulha ajuda a inibir situações de risco e ameaças ao ambiente escolar, aumentando a sensação de segurança para pais, alunos e funcionários dos estabelecimentos, dentro da missão de proteger a população.

As situações repressivas mais recorrentes foram relacionadas ao trânsito e estacionamento de veículos, com 19 atendimentos. Depois aparecem os casos de agressões entre alunos (6), má conduta (5) e ameaça (3). Também houve casos isolados de bullying, fuga da escola, invasão de estabelecimento, encaminhamentos para o Conselho Tutelar, abordagens e ocorrências diversas.

A maior parte dos casos foram registrados entre os meses de abril a julho, depois houve relativa tranquilidade. Já nas atividades preventivas, foram 453 visitas, 296

pontos de observação (PB) em momentos de entrada e saída de alunos, 88 durante os intervalos, 105 PB externos, 89 ações do projeto 'Bate Papo' e 33 patrulhamentos também externos.

“Além disso tivemos atividades de trânsito com alunos (com apoio da Umutrans), orientações a pais, alunos, professores e diretores, e acompanhamento de outras atividades escolares. A Patrulha Escolar faz hoje uma grande diferença na segurança das nossas escolas e CMEIs”, destacou o secretário da Segurança, Trânsito e Mobilidade Urbana, Valdecir Capelli.



Repreensões relacionadas ao trânsito estão em primeiro lugar e depois aparecem os casos de agressões entre alunos

PM descobre que Bar era também uma 'boca de fumo' no San Remo

Ontem (quinta-feira, 9), à tarde, policiais militares de Umuarama descobriram uma 'boca de fumo' no Parque San Remo. Por volta das 14h20, uma equipe localizou um suspeito de 33 anos de idade, que foi abordado.

Informações que chegaram à Central de Operações (Copom) do 25º batalhão, levaram os PMs até o bairro. O denunciante revelou que em um

bar, estava acontecendo uma briga de casal. Os envolvidos são proprietários do estabelecimento e residem naquele imóvel.

Quando os PMs chegaram, a briga havia acabado, mas o homem foi abordado. Foi verificado que ele comercializava naquele 'ponto' vários tipos de entorpecentes.

Buscas no bar foram realizadas até que foram encontrados

R\$ 2.100,00 em dinheiro, quatro gramas de cocaína, 496 gramas de maconha, uma balança de

precisão e 13 embalagens plásticas para armazenar o entorpecente. O proprietário do bar foi

detido e conduzido à Delegacia de Polícia, onde foi colocado à disposição da Justiça.

ORAÇÃO A SANTO EXPEDITO

Meu Santo Expedito das causas justas e urgentes interceda por mim junto do Nosso Senhor Jesus Cristo, socorra-me nesta hora de aflição e desespero.

Vós que sois um Santo guerreiro,

Vós que sois o Santo dos aflitos,

Vós que sois o Santo dos desesperados,

Vós que sois o Santo das causas urgentes, proteja-me.

Ajuda-me, dai-me força, coragem e serenidade.

Atenda ao meu pedido: (faça a sua intenção)

Meu Santo Espedito!

Ajuda-me a superar estas horas difíceis, proteja-me de todos que possam me prejudicar, proteja minha família, atenda ao meu pedido com urgência.

Devolva-me a paz e a tranquilidade.

Meu Santo Expedito, serei grato pelo resto da minha vida e levarei o seu nome a todos que têm fé.

Rezar 1 Pai Nosso, 1 Ave Maria e fazer o sinal da cruz.

Em agradecimento mandar publicar esta oração para propagar os benefícios do grande Santo Expedito.

Publicado a pedido.



SEMINOVOS

ALEGRIA DE SER CHEVROLET

COM GARANTIA DE QUALIDADE

Carros	Ano	Cor	Opcionais	Valor
EQUINOX 1.5 TURBO PREMIER	22/23	PRATA	COMPLETO, AUT, COU, TS	R\$ 189.900,00
HB20 X 1.6 DIAMON	21/22	PRATA	COMPLETO, AUT, COU	R\$ 89.900,00
MONTANA 1.2 TURBO PREMIER	23/23	PRETO	COMPLETO, AUT, COU	R\$ 134.900,00
ONIX 1.4 LT	18/18	BRANCO	COMPLETO	R\$ 59.900,00
ONIX 1.4 LTZ	16/17	VERM	COMPLETO	R\$ 62.900,00
ONIX 1.0MT LT	20/20	BRANCO	COMPLETO	R\$ 67.900,00
ONIX 1.0 TURBO LTZ	20/20	PRETO	COMPLETO	R\$ 69.900,00
ONIX 1.0 TURBO PREMIER	20/21	BRANCO	COMPLETO, AUT	R\$ 86.900,00
ONIX 1.0 TURBO PREMIER	20/21	BRANCO	COMPLETO, AUT	R\$ 87.900,00
ONIX 1.0 TURBO PREMIER	22/23	PRETO	COMPLETO, AUT, COU	R\$ 99.900,00
ONIX 1.0 TURBO PREMIER	23/24	BRANCO	COMPLETO, AUT, COU	R\$ 109.900,00
ONIX PLUS 1.0 TURBO LTZ	23/24	PRATA	COMPLETO, AUT	R\$ 104.900,00
ONIX PLUS 1.0 TURBO PREMIER	23/24	PRATA	COMPLETO, AUT, COU	R\$ 112.900,00
PULSE DRIVE 1.0 TURBO	21/22	AZUL	COMPLETO, AUT	R\$ 89.900,00
STRADA 1.3 RANCH AT	22/23	PRATA	COMPLETO, AUT, COU	R\$ 119.900,00
TRACKER 1.2 AT	20/21	PRATA	COMPLETO, AUT	R\$ 106.900,00
TRACKER 1.0 TURBO LT	22/22	CINZA	COMPLETO, AUT	R\$ 109.900,00
TRACKER 1.0 TURBO LTZ	22/23	BRANCO	COMPLETO, AUT	R\$ 124.900,00
TRAILBLAZER PREMIER	19/20	PRETO	COMPLETO, AUT, COU, 7L	R\$ 212.900,00

COMPRAMOS SEU SEMINOVO

CONFIRA MAIS OFERTAS EM NOSSO SITE:
WWW.UVEL.COM.BR

SERVIÇOS FINANCIEROS RESPEITE OS LIMITES DE VELOCIDADE

3621-3000

ALEGRIA DE SER CHEVROLET

Marta decide seguir no Orlando Pride da liga de futebol dos EUA

A atacante brasileira Marta está adicionando mais dois anos à sua carreira no clube Orlando Pride, da NWSL, a liga de futebol feminino dos Estados Unidos, apesar das especulações generalizadas de que ela estaria pendurando as chuteiras para sempre.

Considerada uma das maiores jogadoras de futebol de todos

os tempos, Marta, que completa 39 anos no mês que vem, disse anteriormente que havia jogado sua última Copa do Mundo e Olimpíada e, em novembro, ergueu o primeiro troféu de campeã da NWSL do Orlando.

“Foi a honra de uma vida inteira representar esta comunidade, ser sua capitã e trazer o primeiro campeonato da liga

para a cidade de Orlando”, disse Marta em um vídeo postado nas mídias sociais ontem (quinta-feira, 9). “Vou ficar em casa!”, acrescentou ela com um spray de fogos de artifício roxos do Orlando Pride sendo lançado atrás dela.

Após 1º título em 2024, brasileira ficará mais dois anos no clube

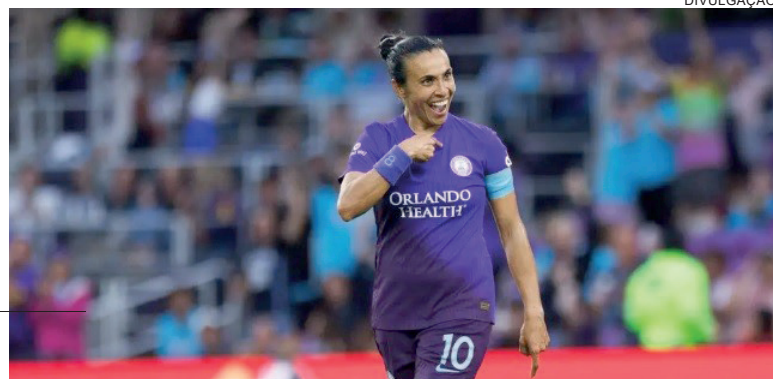

DIVULGAÇÃO

Thiago Monteiro e João Fonseca se classificam a Aberto da Austrália

O tênis brasileiro terá quatro representantes na chave principal do Aberto da Austrália, após a classificação de João Fonseca e Thiago Monteiro, que venceram o qualifying (qualificatório) na madrugada de ontem (quinta-feira, 9). Os dois se juntam a Beatriz Haddad e Thiago Wild, já assegurados pelo ranking mundial. O quarteto estreia neste fim de

semana em Melbourne.

O Grand Slam será o primeiro na carreira do carioca João Fonseca, de 18 anos, que saltou no último domingo (4) da 145ª para a 113ª posição no ranking mundial, após duas conquistas recentes: o Next Gen ATP Finals e o Challenger de Camberra. Na estreia, no domingo (12), o carioca – invicto há 13 partidas – terá como adversário o russo Andrey Rublev, número 9 do mundo. Os duelos da primeira rodada são definidos por sorteio. O horário da partida ainda será anunciado pelos organizadores.

Na madrugada, Fonseca furou o quali ao vencer o ar-

gentino Thiago Tirante por 2 sets a 0 (parciais de 6/4 e 6/1).

“Quero agradecer todo mundo pela torcida, pelo apoio e pelo suporte maravilhoso. Torcida hoje na quadra foi sensacional também. Primeira vez na chave principal de um Grand Slam, estou muito animado, passando um pouco pela tensão do qualifying, mas estou vindo de jogos confiantes, resultados muito bons e vamos acreditar cada vez mais, seguir cada vez mais. Vamos com tudo. Nos vemos na chave principal”, comemorou João Fonseca, após a vitória na terceira e última rodada do quali.

Também classificado à



DIVULGAÇÃO

Cearense estreia no sábado, e carioca no dia seguinte, respectivamente

chave principal, o cearense Thiago Monteiro, número 106 do mundo, estreará domingo (11) em Melbourne contra o japonês Kei Nishikori, ex-top 5 que ocupa atualmente a 74ª posição no ranking. Os dois se enfrentaram em Wimbledon, com vitória do asiático.

Monteiro assegurou vaga no Aberto da Austrália, ao eliminar

hoje o belga Kimmer Coppejans, por 2 sets a 0 (6/4 e 6/3).

Classificados pelo ranking, a paulista Bia Haddad e o paranaense Thiago Wild estrearão no domingo (12). Número 16 do mundo, Bia é cabeça de chave 14 e terá pela frente a argentina Julia Riera (147ª no ranking). Já Wild (76º) vai encarar o húngaro Fabin Marozsan (57º).

Bia Haddad na final

Ontem (quinta, 9) quem também começou bem foi Bia Haddad, que avançou à final de duplas do WTA 500 de Adelaide, torneio preparatório para o Aberto da Austrália.

Em parceria com a alemã Laura Siegemund, a brasileira derrotou a dupla da cazaque Ana Danilina com a russa Irina Khromacheva, por 2 sets a 1 (6/2, 5/7 e 10/7). Na final, Bia e Laura disputarão o título com a dupla da chinesa Hanyu Guo com a russa Alexandra Panova. O dia e a hora da partida ainda serão anunciados pela organização do evento.

Deschamps deixará a seleção francesa após Copa de 2026

Há 13 anos no comando da seleção francesa, o técnico Didier Deschamps deixará o cargo após a Copa do Mundo de 2026, com sede conjunta nos Estados Unidos, Canadá e México. A decisão do treinador foi oficializada pela Fe-

deração Francesa de Futebol (FFF), por meio de uma nota publicada em rede social. Deschamps, de 56 anos, é um dos três treinadores na história que somam títulos mundiais tanto como jogadores quanto como técnicos – os

outros são o brasileiro Mário Zagallo e o alemão Franz Beckenbauer.

“Estou aqui desde 2012, planejei ficar até 2026, até a próxima Copa do Mundo, mas vai parar por aí porque tem que parar por aí em algum

momento”, disse o treinador em entrevista ao canal de tvê francês TF1. “Cumprí meu tempo aqui, com o mesmo desejo e paixão de manter a França no mais alto nível, mas 2026 é [um] ótimo [momento para parar]”, concluiu.

Banco de Talentos Cemil

PARA PROFISSIONAIS DE DIVERSAS ÁREAS

Cadastre o seu currículo no site:

www.hospitalcemil.com.br/trabalhe-conosco



ABRA A CÂMERA DO SEU CELULAR E FAÇA O SEU CADASTRO AGORA